

वार्षिक विकास योजना
छैटौँ गाउँसभाबाट पारित, बजेट, नीति तथा कार्यक्रम
आ. व. २०७६।०७७

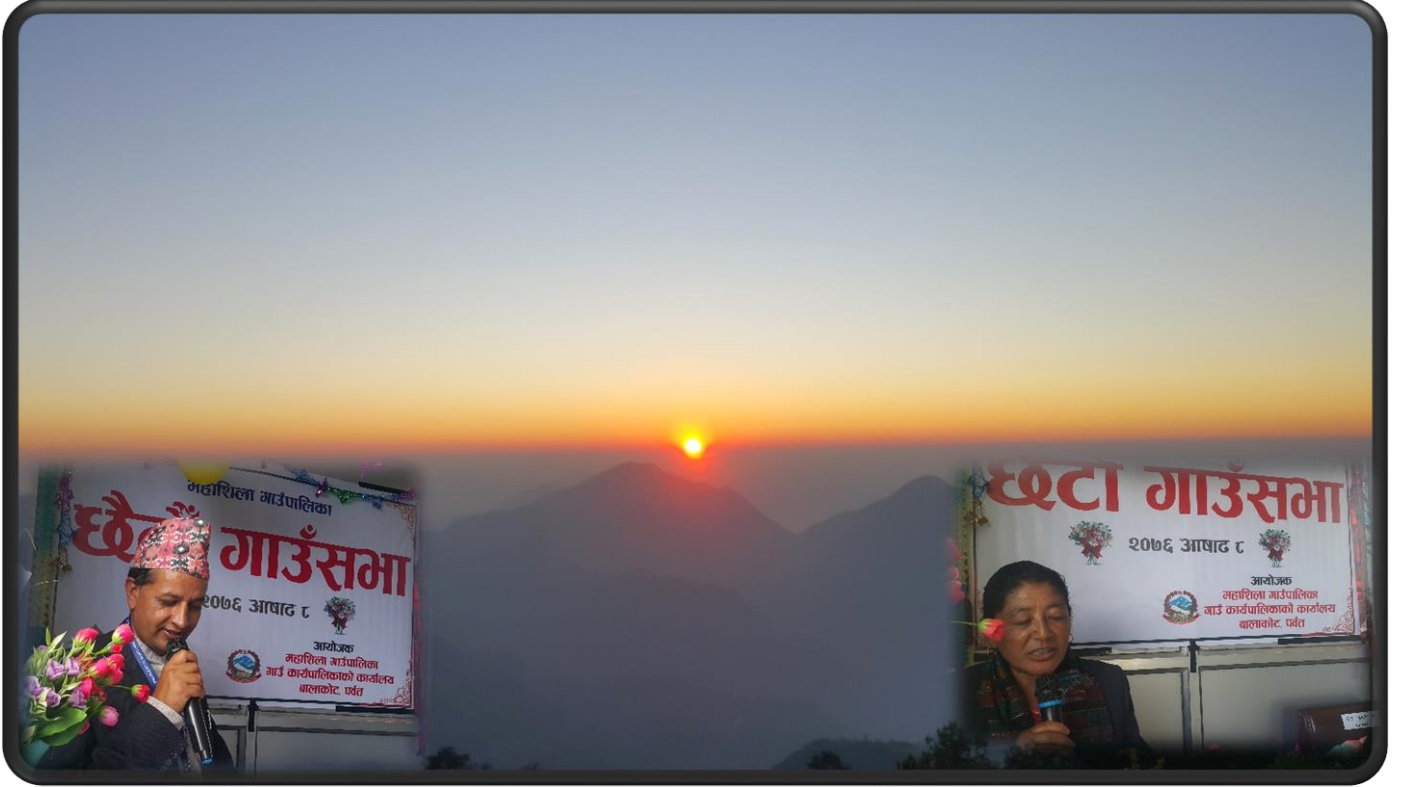

महाशिला गाउँपालिका
गाउँ कार्यपालिकाको कार्यालय
बालाकोट, पर्वत



आर्थिक वर्ष २०७६/०७७ को वार्षिक विकास कार्यक्रम

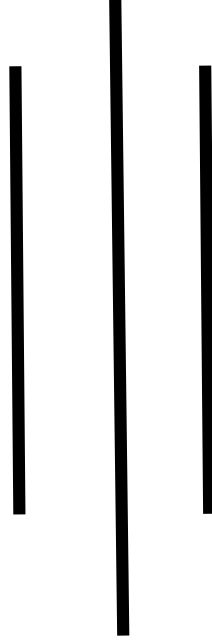

महाशिला गाउँपालिका
गाउँ कार्यपालिकाको कार्यालय
बालाकोट, पर्वत
गण्डकी प्रदेश
२०७६

Website: mahashilamun.gov.np
Email: mahashilagapa@gmail.com
Facebook: महाशिला गाउँपालिका-Mahashila Rural Municipality

संरक्षकः

अध्यक्षः श्री राजुप्रसाद पौडेल
उपाध्यक्षः श्री हिराकुमारी राना
प्रमुख प्रशासकीय अधिकृतः श्री किसन बहादुर क्षेत्री

बिषयगत समितिका संयोजक

आर्थिक विकास समिति संयोजकः श्री इश्वरीप्रसाद भुसाल
सामाजिक विकास समिति संयोजकः श्री कर्णप्रताप गुरुङ्ग
पूर्वाधार विकास समिति संयोजकः श्री जिवन बिक्रम उचै
वातावरण तथा विपद् व्यवस्थापन समिति संयोजकः श्री पूर्णबहादुर मल्ल
संस्थागत विकास तथा सेवा प्रवाह, सुशासन समिति संयोजकः श्री रामबहादुर सुनार

सम्पादक

शान्त राज पौडेल
सूचना प्रविधि अधिकृत

कम्प्यूटर

शान्त राज पौडेल, सू. प्र. अ.
रमेश प्रसाद शर्मा, कम्प्यूटर अपरेटर
राजन बाबु रिमाल, कम्प्यूटर अपरेटर

प्रकाशन मिति: २०७६ साउन
सर्वाधिकारः प्रकाशकमा सुरक्षित

प्रकाशक

महाशिला गाउँकार्यपालिकाको कार्यालय
बालाकोट, पर्वत

मुद्रणः



महाशिला गाउँपालिका
गाउँकार्यपालिकाको कार्यालय
बालाकोट, पर्वत
गण्डकी प्रदेश, नेपाल ।



प.सं. ०७५/०७६

मिति: २०७६, असार

च.नं.

मेरो भनाई

संविधानको कार्यान्वयनसँगै संघीयता र लोकतन्त्रको संस्थागत विकासका लागि संघ, प्रदेश र स्थानीय सरकारको निर्माण भएको छ । सबै जनताले निर्वाचित प्रतिनिधीहरूबाट विकास र परिवर्तनको आशा गरेका छन् । तसर्थ: सबै जनप्रतिनिधीको ध्यान विकट क्षेत्रको विकास साथै दिगो विकासका लागि आम जनताको समृद्धिसँग जोडिने खालका योजनाहरू निर्माण गर्न जोड दिनुपर्ने आजको आवश्यकता हो ।

यस महाशिला गाउँपालिका पर्वत जिल्लाको मध्य दक्षिणमा रहेको गाउँपालिका हो । यस गाउँपालिका स्थानीय श्रोत साधनमा कमी भए पनि श्रोतको अधिकतम परिचालनमा जोड दिई यस आ.व. २०७६/०७७ का लागि गाउँसभाबाट आफ्नो प्राथमिकताका क्षेत्र पहिचान गरी आर्थिक विकास, पूर्वाधार विकास, सामाजिक विकास, वातावरण संरक्षण तथा विपद् व्यवस्थापन र संस्थागत सेवा प्रवाहका क्षेत्रमा प्राथमिकीकरण गरी बजेट विनियोजन गरिएको छ ।

जसमा हामी आर्थिक विकासमा लिमे पाराकोटे भैसी संरक्षण, भैसी सुत्केरी भत्ता साथै पाडापाडी संरक्षण कार्यक्रम, एक घर, एक रोजगार, महाशिला विकास स्वयंसेवक कार्यक्रम र एक घर, एक टनेल, प्लाष्टिक घरमा तरकारी खेती, महाशिला शिला क्षेत्रको धार्मिक पर्यटन विकास र १०८ फिट महादेवको मुर्ति कुद्ने योजना र पर्यटन क्षेत्रको एकिकृत विकासमा प्राथमिकता दिएका छौं । यसै गरी पूर्वाधार क्षेत्रमा गाउँपालिकाबाट कालोपत्रे सडकको निर्माणको सुरुवात, खानेपानीमा एक घर, एक घारा र सबै वडामा विद्युत्मा फलामेपोलयुक्त गाउँपालिका बनाउने काम भएको छ । यसै गरी सामाजिक विकासमा सबै विद्यालयमा शिक्षाको गुणस्तर विकासमा जोड दिन एक शिक्षक एक ल्यापटप, एक कक्षा एक प्रोजेक्टर कार्यक्रम, सबै वडाहरूमा र विद्यालयमा ICT, ब्याकअप सहितको व्यवस्थापन, कोसेली सहित अध्यक्ष सुत्केरी भेटघाट कार्यक्रम र शुन्य होम डेलिभरी, शिक्षकहरूको क्षमता विकास, अंग्रेजी माध्यममा अध्यापनलाई जोड, विद्यालय खाजा कार्यक्रम, सबै स्वास्थ्य संस्थामा चौविसै घण्टा सुत्केरी सेवा, जुवा तास जाँड रक्सी नियन्त्रण, सबै युवाहरूको खेलकुद विकास तथा खेलकुद विकासमा कार्यक्रममा पहिलो पुरस्कार प्रायोजन, खेल मैदानको निर्माण, जटिल प्रकृतिको रोगमा रु. ५० हजार सम्म सहयोग जस्ता कार्यक्रमहरू गर्ने संकल्प लिएका छौं । वातावरण संरक्षणका लागि सामुदायिक वन र सडक पाखा संरक्षण, सिचाई जस्ता विषयमा गाउँपालिकाले सहयोग गर्ने काममा बजेट विनियोजन गरिएको छ । मानव तथा वन्यजन्तु वीचको द्वन्द्व व्यावस्थापन र खाद्य सुरक्षाकालागि बजेट व्यावस्थापन गरिएको छ । विपद् व्यवस्थापनका लागि वडा तथा गाउँपालिकास्तरमा कोषको व्यवस्थापन गरिएको छ । संस्थागत विकास र सेवा प्रवाहका लागि सबै वडामा इन्टरनेट सुविधा, कर्मचारी व्यावस्थापन, गाउँपालिकाको तर्फबाट नियमित अनुगमन साथै गाउँपालिका र वडा स्तरमा सेवा प्रवाहमा पारदर्शीता र क्षमता विकासको कामका लागि बजेटको प्रवन्ध गरिएको छ ।

यस महाशिला गाउँपालिकामा गौरवको आयोजनाको रूपमा महाशिला विकास स्वयंसेवक कार्यक्रम, सडक विस्तार, शिक्षा, खानेपानी, विद्युत्, कृषि तथा पशुपालनको व्यावसायीकरण र पर्यटन क्षेत्रको विकासमा जोड दिई यस गाउँपालिकाको आर्थिक समृद्धिको वाटो पहिचान गरेका छौं । जसकालागि सबै आम जनसमुदायलाई आफ्नो गाउँको विकासमा सहकार्यका लागि अनुरोध गर्दछु । विपन्नको शसक्तिकरण, न्यायोचित वितरण, समावेशीकरण र दिगो विकास साथै जोखिममा रहेका महिला, जनजाती, दलित, बालबालिका, जेष्ठनागरिक र अपाङ्गता भएका व्यक्तिहरूलाई समुदायमा श्रोत साधनमा पहुँच अभिवृद्धि गर्ने गरी योजना प्राथमीकरण साथै वस्ती तहबाट योजना छनौटको चरण प्रक्रिया सहितका आधारमा आएका योजनाहरूलाई प्राथमिकता राखी सभाबाट पास गरिएको छ । हामीले देखिने खालका योजना र जनताको जीवनमा परिवर्तनको आभास गर्ने खालका काम स्थानीय सरकारले योजनाका रूपमा समावेश गरिएको छ । यस योजना तर्जुमा गर्न आवश्यक सहयोग गर्ने सबै गाउँपालिका कर्मचारी मित्रहरू र सबै जनप्रतिनिधिहरूलाई धन्यवाद दिन चाहन्छु । सबै नागरिक, आमजनता, शिक्षक, बुद्धिजीवी, राजनैतिक पार्टीहरू र विभिन्न संघसंस्थाका मित्रहरूलाई पनि योजना निर्माणमा सहयोग गर्नु भएकोमा गाउँपालिकाको तर्फबाट धन्यवाद दिन चाहन्छु । सदैव सबैको सहयोग र सुझावकालागि धन्यवाद ॥

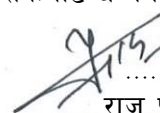
राजु प्रसाद पौडेल
अध्यक्ष
महाशिला गाउँपालिका



महाशिला गाउँपालिका
गाउँकार्यपालिकाको कार्यालय
बालाकोट, पर्वत
गण्डकी प्रदेश, नेपाल ।



प.सं. ०७५/०७६

च.नं.

मिति: २०७५, असार

बिषय: शुभकामना ।

जनताका माग, चाहना असिमित रहेका छन् । एकै पटक यि असिमित मागहरूलाई पूरा गर्न सकिदैन । जनताका जायज मागहरूलाई सम्बोधन गर्नका लागि आर्थिक श्रोतको आवश्यकता पर्दछ । तर यस महाशिला गाउँपालिकाका लागि आ.व. २०७६/०७७ का लागि गाउँसभामा कूल ३४ करोड ७४ लाख ५१ हजार २ सयको वजेट प्रस्तुत भएकोमा आन्तरिक आयबाट रु ५८ लाख ४० हजार, बित्तीय समानीकरणबाट आय रु ६ करोड ८० लाख, राजश्व बाँडफाँडबाट ४ करोड ११ लाख ७९ हजार, ससर्त अनुदान १२ करोड ६० लाख, ज्येष्ठ नागरिक ३ करोड, संघ र प्रदेशको लगानी ३ करोड ६० लाख ९५ हजार, पर्यटन क्षेत्र र अन्य संघ संस्थाबाट रु २ करोड र ८८ लाख अल्या १ करोड हुने अनुमान गरिएको छ । जसमा पूँजीगत खर्च १४ करोड ६१ लाख ३६ हजार हुने गरी वजेट बिनियोजन भएको छ । यो सानो आकारको वजेटले पूर्वाधार निर्माणका ठूला कार्य गर्न सकिदैन । यद्यपि यसको भरपूर उपयोग गर्नुपर्ने हुन्छ । यसका लागि स्थानीय सरकार सञ्चालन ऐन, २०७४ का अतिरिक्त प्रचलित कानूनले प्राथमिकता तोके वमोजिम आर्थिक विकास, गरिवी निवारण र रोजगारीको सिर्जना हुने, पूर्वाधार विकासका कार्य, उत्पादनमुलक तथा छिटो प्रतिफल दिने विषयहरू, जनताको जीवस्तर उकास्ने कार्यक्रम, स्थानीय स्रोत सीप र साधनको प्रयोग एवं स्थानीय सहभागिता, लैङ्गिक समानता, सामाजिक समावेशीकरण र सामाजिक न्याय, दिगो विकास, वातावरणीय संरक्षण तथा संवर्द्धन, स्थानीय माग र आवश्यकता, पारदर्शिता, उत्तरदायित्व, सुचनाको हकमार्फत सुशासनको अभिवृद्धि आदि क्षेत्रहरूलाई प्राथमिकता दिई योजना तर्जुमा गरिएको हुँदा यो बैज्ञानिक समेत रहेको छ ।

हामीहरूको आन्तरिक आयले नै हामीहरूलाई आत्मनिर्भरता तर्फ लैजाने गर्दछ । यसका लागि जनतालाई आन्तरिक कर असुलीबाट भएको रकम जनता कै विकासका लागि खर्च गर्न सकिएको खण्डमा मात्रै जनताले गाउँपालिकालाई सहज तवरले कर बुझाउने निश्चित छ । तसर्थ: जनताले अनुभूति गर्न सकिने गरी जनताले बुझाएको कर जनता कै विकासका लागि खर्च गरिएको यस योजना पुस्तिकाबाट स्पष्ट देखिएको छ । बैज्ञानिक तवरले गरिएको यस योजना तर्जुमा कार्यले योजना कार्यान्वयन प्रक्रियामा हामी भर्खरै बामे सरेको भएता पनि सबैको प्रयासले गर्दा सफल र प्रभावकारी तवरले कार्यान्वयन कुरामा हामी विश्वस्त छौं ।

अन्त्यमा, यस योजना तर्जुमाको प्रक्रियामा खट्ने सम्पूर्ण जनप्रतिनिधि, प्रमुख प्रशासकीय अधिकृत लगायत कर्मचारीहरूलाई हार्दिक धन्यवाद दिन चाहन्छु । योजना पुस्तिकाको रूपमा यस पुस्तक तयार गर्ने कार्यमा खट्ने हुने प्रमुख प्रशासकीय अधिकृत तथा सूचना प्रविधि अधिकृत लगायत सम्पूर्ण कर्मचारीहरूलाई हार्दिक धन्यवाद दिन चाहन्छु ।

— हिराकुमारी राना
उपाध्यक्ष



महाशिला गाउँपालिका गाउँकार्यपालिकाको कार्यालय बालाकोट, पर्वत



गण्डकी प्रदेश, नेपाल ।

प.सं. ०७५/०७६

च.नं.

मिति: २०७६, असार

प्रमुख प्रशासकीय अधिकृतको कलमबाट

सदियौदेखि नेपाली जनताको आफ्नो शासन आफै गर्ने चहाना पूरा भएको छ । संघीय लोकतान्त्रिक गणतन्त्रात्मक शासन व्यवस्थाले दिगो शान्ति, सुशासन, विकास र समृद्धिको ढोका खुलाएको छ । समृद्धिको मुख्य संवाहकको रूपमा जनताले छुनसक्ने, छाप्नसक्ने सरकारको रूपमा रहेको स्थानीय तहलाई हेरिएको छ । अघको देशको समग्र विकासको आधार स्थानीय तहलाई मानिएको छ । स्थानीय तहको सफलता असफलताले नै नेपाल र नेपालीको भविष्य निर्धारण गर्ने निश्चित प्रायः छ ।

क

स्थानीय तहको चुनाव भएपछि महाशिला गाउँपालिकाले तेस्रो पटक आफ्नो वार्षिक बजेट नीति तथा कार्यक्रमको दस्तावेज स्वरूप यो पुस्तक तयार गरेको छ । दीगो, समन्यायिक, समावेशी विकास मार्फत सुसंस्कृत र समृद्ध महाशिला निर्माण गर्ने सोचका साथ ल्याइएको यस बजेट तथा कार्यक्रमले आत्मनिर्भरताको माध्यमबाट महाशिलाबासीको जीवनस्तर उकास्ने लक्ष्य लिएको छ । वस्तीस्तरबाट योजना छनौट गरी योजना तर्जुमाका सवै चरणहरूको अवलम्बन गरी गाउँसभामा व्यापक छलफल मार्फत् योजनाहरू पारित भएका छन् । बजेट तथा योजना तर्जुमा गर्दा नेपालको संविधान, स्थानीय सरकार सञ्चालन ऐन २०७४, राष्ट्रिय प्राकृतिक स्रोत तथा वित्त आयोग ऐन २०७४, अन्तर सरकारी वित्त व्यवस्थापन ऐन २०७४, स्थानीय तहको बजेट तर्जुमा दिग्दर्शन, संघ तथा प्रदेशको नीति बजेट तथा कार्यक्रममा स्थानीय सरोकारवालाहरूको सल्लाह सुभावाव र स्थानीयको आवश्यकता र प्राथमिकतालाई आधार मानिएको छ । साथै यसै वर्षदेखि सम्पूर्ण बजेट तथा लेखाङ्कन सम्बन्धी काम काज SuTRA मा आवद्ध गरिएको छ । यसको प्रयोगले बजेट तथा लेखाङ्कन पद्धतिलाई अझ धेरै विश्वसनीय तथा पारदर्शिता बनाउन सक्नेछ भन्ने विश्वास छ ।

नीति, बजेट तथा कार्यक्रमलाई बस्तुपरक र यथार्थपरक बनाउन सदैव सल्लाह सुभावाव र मार्गदर्शन गर्नुहुने सभाका सम्पूर्ण सदस्य एवं विभिन्न विषयगत समिति प्रति हार्दिक आभार व्यक्त गर्न चाहन्छु । साथै यस कार्यमा अहोरात्र खटिएर मलाई सहयोग गर्नुहुने सूचना प्रविधि अधिकृत श्री शान्त राज पौडेल लाई विशेष धन्यवाद दिन चाहन्छु । यस कार्यमा सहयोग गर्नुहुने गाउँकार्यपालिकाको कार्यालय, विषयगत शाखा तथा वडा कार्यालयमा कार्यरत सम्पूर्ण कर्मचारीहरू, स्थानीय विभिन्न राजनीतिक दल, संघसंस्था, सञ्चार माध्यम तथा टोलविकास संस्थाहरूलाई धन्यवाद दिन चाहन्छु ।

अन्यमा, कुनै पनि नीति तथा कार्यक्रम बन्नु ठुलो कुरा होइन । मुख्य कुरा यसको कार्यन्वयन हो । वर्तमान संक्रमणकालीन अवस्थामा प्रयाप्त स्रोतसाधन, जनशक्ति र कानुनी जटिलताका बावजुद पनि प्रभावकारी योजना कार्यान्वयन गर्नुको विकल्प छैन । तसर्थ विगतका अनुभव तथा कमीकमजोरीबाट पाठ सिक्दै कार्यन्वयनमा चुस्तता ल्याउने प्रतिवद्धता सहित यस वार्षिक विकास योजनाको सफल कार्यन्वयनमा जुट्न सम्पूर्ण जनप्रतिनिधि, कर्मचारी एवं महाशिलाबासीलाई आह्वान गर्दछु ।
धन्यवाद ।

किसन बहादुर क्षेत्री
प्रमुख प्रशासकीय अधिकृत

बिषय सूची

१. महाशिला गाउँपालिकाको संक्षिप्त परिचय	- 9 -
२. विद्यमान अवस्थाको समीक्षा	- 11 -
३. वार्षिक नीति, बजेट तथा कार्यक्रम तर्जुमाका लागि अवलम्बन गरिएको पद्धति	- 13 -
४. आयोजना प्राथमिकिकरणका आधारहरू.....	- 13 -
५. नीति तथा कार्यक्रम	- 14 -
६. बजेट तथा कार्यक्रम	- 31 -
७. अनुसूचिहरू	- 36 -
७.१ आय तथा व्ययको प्रक्षेपण	- 36 -
७.२ राजस्व तथा अनुदान प्राप्तिको अनुमान.....	- 39 -
७.३ चालु र पुँजीको व्यय अनुमान.....	- 40 -
७.४ क्षेत्रगत व्यय अनुमान	- 41 -
७.५ महाशिला गाउँपालिकाको क्रियाकलाप गत व्यय अनुमान.....	- 43 -
७.६ वडा नं १ को क्रियाकलाप गत व्यय अनुमान	- 51 -
७.७ वडा नं २ को क्रियाकलाप गत व्यय अनुमान	- 52 -
७.९ वडा नं ३ को क्रियाकलाप गत व्यय अनुमान	- 53 -
७.१० वडा नं ४ को क्रियाकलाप गत व्यय अनुमान	- 54 -
७.११ वडा नं ५ को क्रियाकलाप गत व्यय अनुमान	- 56 -
७.१२ वडा नं ६ को क्रियाकलाप गत व्यय अनुमान.....	- 57 -
७.१३ अन्य क्रियाकलाप गत व्यय अनुमान.....	- 57 -
७.१४ शशर्त अनुदान तर्फ:	- 60 -
९. महाशिला गाउँपालिका आ व ०७५।०७६ को वडाबाट माग भै आएका योजनाहरू	- 69 -
१०. आर्थिक ऐन, २०७६	0
११. विनियोजन ऐन, २०७६.....	15
१२. गाउँपालिकाका जननिर्वाचित जनप्रतिनिधिहरूको विवरण (सम्पर्क मोबाइल नं. सहित) :.....	19
१३. गाउँपालिकामा कार्यरत कर्मचारीहरूको विवरण:	20
१४. महाशिला गाउँपालिका भित्रका विद्यालयका प्र.अ.को नाम र सम्पर्क विवरण	0

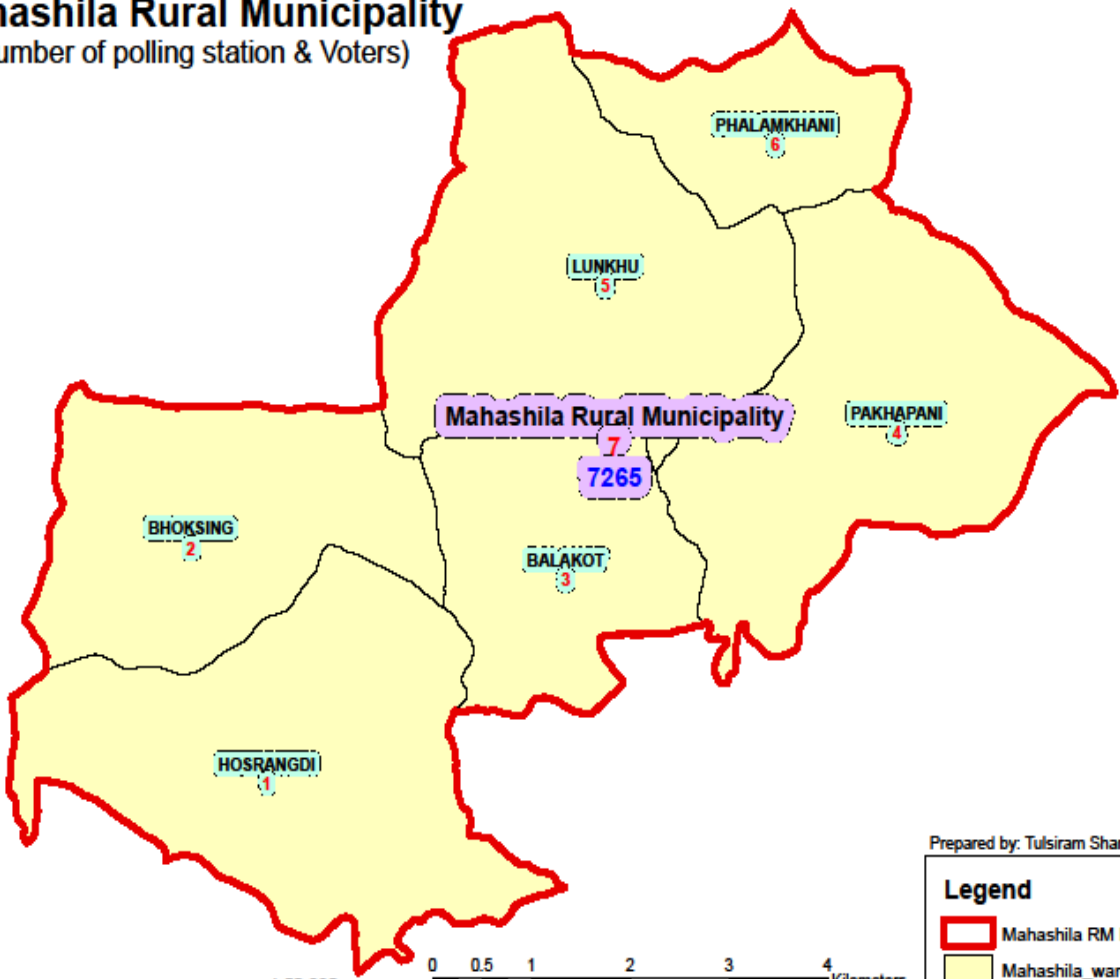

Mahashila Rural Municipality

(Number of polling station & Voters)



Prepared by: Tulsiram Sharma, DCC

Legend

-  Mahashila RM boundary
-  Mahashila_ward



Mahashila Rural Municipality

49.4 Sqkm (Total Area)

20.5 Sqkm (Forest Area)

41% Forest

Province-4

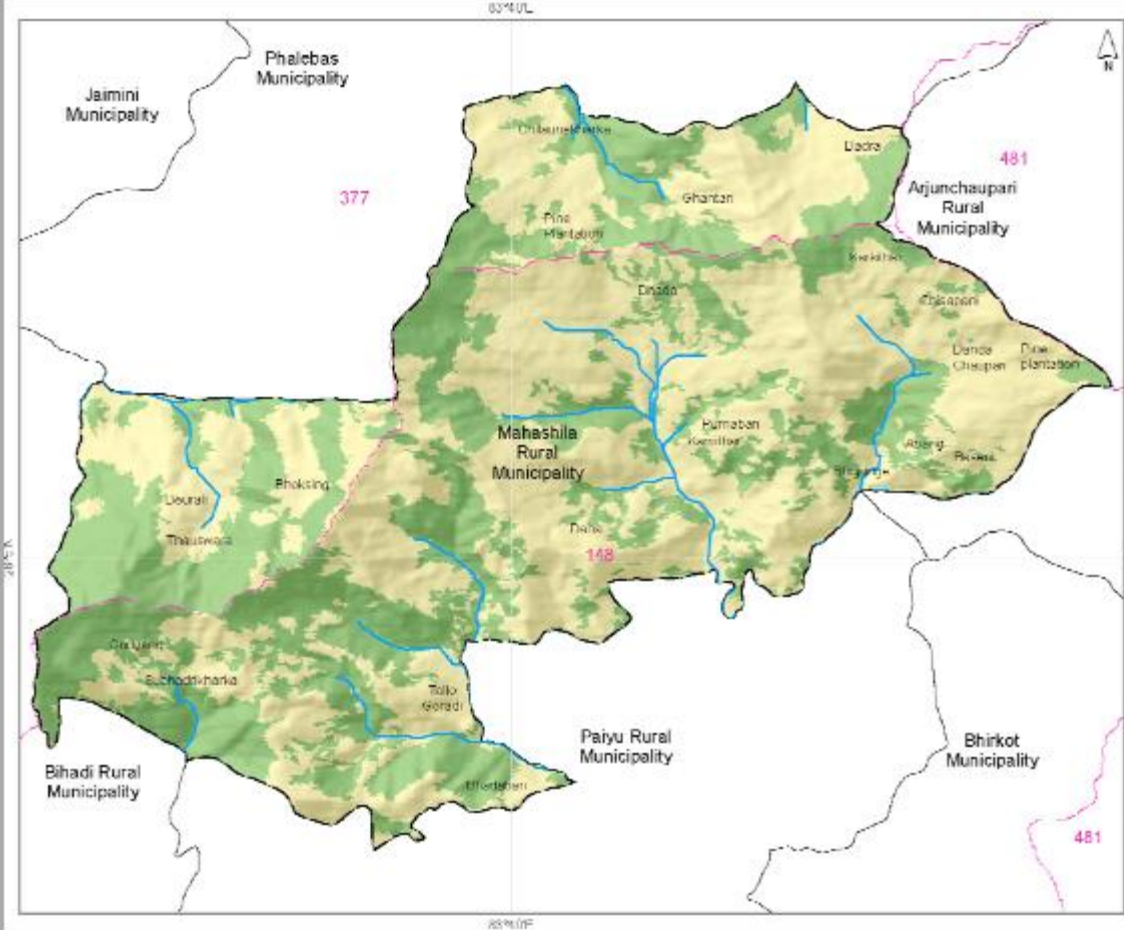

- Legend**
- Stream/River
 - Local Level
 - Watershed
 - Forest
 - Non Forest

Data:
 Local level Admin boundary:- Department of Survey,
 Ministry of Federal Affair and Local Development
 Forest Cover:- Department of Forest Research and Survey
 Protected Area:- Department of National Parks and Wildlife Conservation



Ministry of Forests and Soil Conservation
 Department of Forest Research and Survey

- Legend**
- Stream/River
 - Local Level
 - District

CRS: 002 WGS 1984



www.dfr.gov.np

Page:62

१. महाशिला गाउँपालिकाको संक्षिप्त परिचय

क) गाउँपालिकाको ऐतिहासिक पक्ष:

हालको पर्वत जिल्लाको धेरैजसो भाग चौबीसी राज्य अन्तर्गत पर्वत, पैयूँ र सतहुँमा पर्दथ्यो । वि.सं. १८४३ मा चौबीसी राज्य समाप्त भई नेपालमा एकिकरण भएको हो । हालको महाशिलामा पर्ने सबै क्षेत्र साविकको पैयूँ राज्य अन्तर्गत पर्दथ्यो । वि.सं. २०१८ साल पूर्व कार्किनेटा, भोक्सिङदेखि सिंगारकोष टकलाकसम्मका तत्कालिन गाउँपञ्चायतहरू स्याङ्जा जिल्लाको नुवाकोटको अधिनमा रहेका थिए । वि.सं. २०१८ सालमा मात्रै राजा महेन्द्रबाट १४ अञ्चल ७५ जिल्ला कायम गर्दा हालको यस महाशिलामा पर्ने बालाकोट बाहेक घण्टेदेउराली, फलामखानी, पाखापानी, लुंखुदेउराली, होश्राङ्दी र भोक्सिङ थिए । वि.सं. २०३२ सालमा पर्वत जिल्लाको आरुचौर, घण्टेदेउरालीका ५ वटा वडा, पाखापानीका ३ वटा वडा स्याङ्जामा गाभिएका थिए भने गण्डकी अञ्चलमा रहेको पर्वत जिल्लालाई धौलागिरी अञ्चलमा समावेश गरिएको थियो । वि.सं. २०३२ सालपछि ५५ वटा गाविसमा विभाजन गरिएकोमा संघीयताको कार्यान्वयनको क्रममा वि.सं. २०७३ सालमा ७ वटा स्थानीय तह बन्ने क्रममा महाशिला गाउँपालिका कायम हुन आएको हो । (पर्वत जिल्लाको ऐतिहासिक कोटहरू - हिरालाल रेग्मी) ४००० पर्वतका नामले चिनिने पर्वत जिल्लामा अनगिन्ती पर्वतहरू रहेका छन् । धुवाँकोट र पैयूँ धुवाँकोटका नामले चिनिने यस क्षेत्र समयानुकूल धार्मिक पर्यटकीय दृष्टिकोणले महत्वपूर्ण रहेको विशाल शिला (संसार कै ठूलो ढुङ्गा) को नामबाट यस गाउँपालिकाको नाम महाशिला कायम हुन गएको हो । यद्यपि यस क्षेत्रलाई समग्रमा पैयूँ धुवाँकोट र स्थान विशेषका आधारमा हेर्दा साविकको होश्राङ्दी गाविसलाई पैयूँ धुवाँकोट क्षेत्र अन्तर्गत र अन्य साविकका गाविसहरू धुवाँकोट क्षेत्र अन्तर्गत पर्दछन् । वर्तमान पर्वत जिल्लाको महाशिला गाउँपालिका-१ अन्तर्गत (साविकको होश्राङ्दी गा.वि.स.-१) मा पर्ने कालीगण्डकीको बाँया किनार पर्वतको दक्षिणी भेगमा उत्तरबाट दक्षिणतर्फ गोर्ल्याङको डाँडा फैलिएको छ । गोर्ल्याङको डाँडामा प्रशस्त वनजङ्गल (हे.) रहेको छ । यसै गोर्ल्याङको डाँडाको काखमा ऐतिहासिक तथा पुरातात्विक महत्व बोकेको पैयूँकोट अवस्थित रहेको छ । यस पैयूँकोट समेत यसै गाउँपालिकामा पर्दछ । यस कोटको नाम र मध्यकालमा पैयूँ राज्यका नामबाट शासित पर्वतको दक्षिणी पूर्वी क्षेत्रलाई अहिलेपनि पैयूँक्षेत्र भनेर चिनिन्छ । चौबीसी राज्य अन्तर्गत पैयूँ राज्यको सबैजसो भाग अहिले पर्वत जिल्लामा समावेश गरिएको छ ।

ख) भौगोलिक अवस्थिति:

गण्डकी प्रदेश अन्तर्गत पर्वत जिल्लाको दक्षिणमा पर्ने महाशिला गाउँपालिकाको सिमाना पूर्वमा स्याङ्जा जिल्ला, उत्तरमा फलेवास नगरपालिका, पश्चिममा फलेवास नगरपालिकाको केहि भाग र बिहादी गाउँपालिकाको केहि भाग र दक्षिणमा बिहादी गाउँपालिकाको केहि भाग र पैयूँ गाउँपालिका पर्दछ । विश्व मानचित्रमा २८° ०३' ०७" देखि २८° ०८' ००" उत्तरी अक्षांश र ८३° ३७' ०६" देखि ८३° ४३' ५७" पूर्वी देशान्तरसम्म यो गाउँपालिका अवस्थित छ । यस गाउँपालिकाको कुल क्षेत्रफल ४९.३८ वर्ग कि. मि. रहेको छ । यहाँको जनसंख्या ९८५७ रहेको छ । यस गाउँपालिका साविकका ६ वटा गा. वि. स. होश्राङ्दी, भोक्सिङ, बालाकोट, पाखापानी, लुङ्खुदेउराली, फलामखानी र कुर्घा गा. वि. स. को वडा न. ७ र ८ मिलेर बनेको हो । यस गाउँपालिकाको केन्द्र साविकको बालाकोट गा.वि. स. भवनमा रहेको छ ।

ग) हावापानी:

यस जिल्लामा उष्ण, शीतोष्ण र समशीतोष्ण गरी सबै किसिमको हावापानी पाइन्छ । पञ्चासेदेखि शुरु हुने महाभारतीय श्रृंखला डहरेको लेक हुँदै धुवाँकोट, चिसापानी, गोर्ल्याङ जस्ता धुरीहरुमा अधिकांश समय चिसो हावापानी पाइन्छ । यद्यपी महाशिलामा पर्ने सबै भाग पूर्व मोहोडा भएको हुँदा सूर्योदयको समयमा न्यानो हुने गर्दछ । तल्लो क्षेत्रमा भने गर्मी हावापानी पाइने गर्दछ । पर्वत जिल्लाका अन्य क्षेत्रमा पानी नपर्दा समेत यस क्षेत्रमा पानी पर्ने गर्दछ । पैयुखोला (सेती खोला) को उद्गम स्थल समेत यसै क्षेत्र हो । पानीको मुहानमा उत्पादनमा कमी नआवोस भन्नका लागि महाशिला गाउँपालिकाले डाँडा टाकुरामा दर्जनभन्दा बढी पोखरीहरु निर्माण गरेको छ ।

घ) जनसंख्या:

जनसंख्या तर्फ हेर्दा, वडा नं. १ होश्राङ्दीमा १९७९, वडा नं. २ भोक्सिडमा १०७१, वडा नं. ३ बालाकोटमा १५६०, वडा नं. ४ पाखापानीमा २३९१, वडा नं. ५ लुखु देउराली र साविकका कुर्घा गा.वि.स.का वडा नं. ७, ८ मा २७४७ र वडा नं. ६ फलामखानीमा ९१७ गरी कुल जनसंख्या ९८५८ रहेको छ । यस गाउँपालिकामा ब्राम्हण जातिको जनसंख्या २३०२, क्षेत्री जातिको जनसंख्या १५९८, कामी जातिको जनसंख्या १५२९, गुरुङ जातिको जनसंख्या १४०७, मगर जातिको जनसंख्या ८९४, ठकुरी जातिको जनसंख्या ८०९, सार्कि जातिको ६१३, दमै जातिको जनसंख्या ३२५, अन्य विभिन्न जातिको जनसंख्या ३८१ रहेको छ । गाउँपालिकाका ६ वटै वडामा गरी १५७७ जना अन्यत्र गएको देखिएको छ ।

ङ) पर्यटन:

पर्यटकीय दृष्टिकोणले प्रचुर सम्भावना रहेको यस गाउँपालिकामा चिसापानी लेक (२२६६ मि.), गोर्ल्याङको लेक (), विश्वको ठूलो महाशिला, पैयुकोट, धुवाकोट, एककाने चौर, गंगाधर गुफा आदि रहेका छन् । यस गा.पा.मा पैयुकोट, धुवाकोट, चिसापानी, बालाकोट, रानीपानी जस्ता ऐतिहासिक सम्पदाहरु रहेका छन् भने गंगाधर गुफा, चिसापानीको जङ्गल, गोर्ल्याङको जङ्गल, दुम्सिङको जङ्गल, विभिन्न पाटन, विभिन्न देउराली, मानव निर्मित होम स्टे आदि यहाँ रहेका छन् । नेपाल कै पर्यटन नगरी पोखराबाट यहाँ केवल ३ घण्टादेखि ४ घण्टामा आउन सकिन्छ । स्याङ्जा जिल्लाको हेलुवी हुँदै यहाँ आउन हाल पनि केवल १ घण्टाको कच्ची सडकमा यात्रा गरेमा आउन सकिन्छ ।

च) महाशिला गाउँपालिकाको नामाकरण:

यस गाउँपालिकाको वडा नं. ५ जोरकाफल र बनपाखे भन्ने बस्तीको बीचमा विशाल महाशिला रहेको छ । यस महाशिला जमिन बाहिर देखिने भाग १,३०,००० घन मिटर रहेको छ । स्थानीयबासीले यसलाई मालढुङ्गा पनि भन्ने गर्दछन् । यहाँ नित्य पूजाआजा हुने गर्दछ भने शिवरात्री, बालचतुर्दशी जस्ता विशेष पर्वहरुमा भगवान आरोध्यदेव शिवजीको पूजाआजा गर्ने, शत वीज छर्ने गरिन्छ । यहाँ पूजाआजा गरेमा मनोकामना पूरा हुने, सुस्वास्थ्य तथा दिर्घायु हुन्छ भन्ने भनाई रहि आएको छ ।

२. विद्यमान अवस्थाको समीक्षा

२.१ सबलपक्ष

महाशिला गाउँपालिकाका सबल पक्षहरु यस प्रकार रहेका छन्:

- विविध किसिमको हावापानी पाइने हुँदा बेमौसमी तरकारी, बीऊ, सुन्तला, अदुवा, बेसार, अलैंची, आलु, मह जस्ता वस्तुहरुको व्यावसायिक उत्पादनको शुरुवात भएको,
- लोपोन्मुख लिमी पाराकोटे भैसि पालन, बाखा पालन केहि स्थानमा शुरुवात भएको,
- पैयुकोट, धुवाँकोट, चिसापानी देवी, गोर्ल्याङको लेक जस्ता पहाडी महाभारतीय श्रृंखलामा रहेका जडिबुटी, दृष्यावलोकन, पदमार्गको माध्यमबाट पर्यटकीय स्थल तथा सम्पदाको रुपमा विकास गर्न शुरुवात,

- होम स्टेको विकास गरी आन्तरिक तथा बाह्य पर्यटकलाई गाउँ भित्र्याई ग्रामीण पर्यटनको विकास गर्नका लागि ८ वटा गाउँहरूमा होमस्टे व्यवसाय थालनी, ४ वटा गाउँहरूमा कार्यक्रम शुरुवात,
- पशु व्यवसायको विकासको लागि व्यवसायिकरूपमा घाँस खेती गरिएको,
- आर्थिक विकासको लागि सबै गाउँहरूमा सहकारी संस्थाको स्थापना, गाउँपालिकाको केन्द्रमा राष्ट्रिय वाणिज्य बैंकको समेत स्थापना भएको,
- विदेश पलायन भएका युवा तथा वजार केन्द्रीत रहेको वर्ग गाउँमा आउने सोंच बनेको,
- गाउँपालिकाले जनताको हित हुने खालका प्रत्यक्ष फाइदा पुग्ने कानूनको निर्माण गरी कार्यन्वयन गर्न थालेको,
- जनताको हितका लागि जनप्रतिनिधीहरू अहोरात्र खटि यथाशक्य सहज सेवा प्रदान हुँदै आएको,
- परम्परावादी सोंचबाट परिवर्तन भई व्यवसायिक कृषि तथा पशु क्षेत्रको विकास गर्ने सोंचको विकास,
- विभिन्न प्रविधिहरू गाउँ तहसम्म पहुँच बृद्धि भएको,
- महाशिला विकास स्वयं सेवक कार्यक्रमको माध्यमबाट एक घर एक रोजगारको मर्मलाई सार्थकता दिन कार्यक्रम आरम्भ भै पहिलो चरणको तालिम सम्पन्न भै सकेको,
- शिक्षा, स्वास्थ्य क्षेत्रमा संस्थागतरूपमा सुधार गरी गुणस्तरीयतामा बृद्धि भएको, पहुँचमा बृद्धि भएको,
- काठे पोललाई बिस्थापित गरी फलामे पोलयुक्त गाउँपालिका बनाउने अभियानबाट बिद्युतीकरणमा सहजता आएको,
- खानेपानीको अभाव भै घण्टौं पानी बोक्न धाउनु पर्ने समस्याको समाधान भै एक घर, एक धारा कार्यक्रम अन्तर्गत कार्यक्रम अगाडि बढेको,
- विभिन्न आर्थिक विकास तथा पूर्वाधार निर्माणका कार्यक्रमहरू तिब्ररूपमा अगाडि बढेका, आदि ।

२.२ महाशिला गाउँपालिकाका अवसरहरू

- ९० प्रतिशतभन्दा बढी भूभागबाट कुनै न कुनै किसिमको उत्पादन लिन सकिने र जमिनको उर्वराशक्तिको हिसाबले केही कृषिजन्य वस्तुहरू निर्यात गर्न सकिने ।
- अर्गानिक खेती प्रणालीको विकास गरी बजारीकरण गर्न सकिने ।
- फलामखानी स्थित उपल्लो स्थान, लुंखुको चिसापानीमा चिया खेतीको राम्रो सम्भावना रहेको,
- लोपोन्मुख लिमी पाराकोटे भैसि पालन, बाखा पालन, भेडा पालन व्यवसायको राम्रो अवसर रहेको,
- परम्परागत सीप भएका (कृषि औजार, भाँडावर्तन, छालाका सामान, खादी, राडिपाखी) स्थानीय जातजाति रहेकाले लघु उद्यम तथा घरेलु उद्योगहरू सञ्चालन गर्न सकिने ।
- बाह्रमास बहने सेतीखोला तथा लुंखुबाट खोलाबाट लघु जलविद्युत तथा सिंचाईको लागि अवसर रहेको ।
- सबै वडामा कच्ची सडकको पहुँच रहेको हुनाले कृषिजन्य वस्तुहरू निकासी गर्न सकिने ।
- वैदेशिक रोजगारीबाट प्राप्त रेमिटेन्सलाई उत्पादनमूलक क्षेत्रमा लगानी गर्न सकिने ।
- मानवीय संसाधनको विकासलाई पूँजीकृत गरी आर्थिक विकसमा रुपान्तरण ल्याउन सकिने ।
- सानो गाउँपालिका भएता पनि लुंखुदेउराली जस्ता स्थानमा वजारको विस्तार भएकोले थप आर्थिक विकास गर्न सकिने ।

२.३ महाशिला गाउँपालिकाका चुनौतीहरू

महाशिला गाउँपालिकाको लागि विद्यमान चुनौतिहरू यसप्रकार रहेका छन् ।

- कठिन भौगोलिक अवस्था र छरिएका बस्तीहरू,
- उच्च बेरोजगारी एवं प्रतिभा पलायन,
- न्यून आन्तरिक आय र आयको दिगोपनाको अभाव,
- भौतिक पूर्वाधारको उपलब्धतामा न्यूनता,
- खेतीयोग्य जमिन बाँभो रहनु,

- जनश्रमदान गर्ने प्रवृत्तिको विकास नहुनु,
- बन्त्यजन्तुको अतिवादको कारण कृषकमा आएको नैराश्यता,
- पर्याप्त बजार पहुँचको अभाव ।

३. वार्षिक नीति, बजेट तथा कार्यक्रम तर्जुमाका लागि अवलम्बन गरिएको पद्धति

महाशिला गाउँपालिकाले वार्षिक नीति, बजेट तथा कार्यक्रम तर्जुमाका लागि तपसिलका पद्धतिहरु अपनाएको थियो ।

- संघीय सरकारबाट वित्तीय हस्तान्तरणको खाका एवं बजेट कार्यक्रम तर्जुमा सम्बन्धी मार्गदर्शन तथा बजेट शिल्लिङ प्राप्त गरेकोमा सोहि मार्गदर्शन तथा बजेट शिल्लिङलाई आधार मानि तोकिएका प्रक्रिया अगाडि बढाइएको हो ।
- तोकिएको राजश्व परामर्श समितिबाट पटक पटकको गहन अध्ययन तथा छलफलका आधारमा श्रोत अनुमान र कूल बजेट सीमा निर्धारण गरिएको हो ।
- स्थानीय सरकार सञ्चालन ऐन, २०५४ मा गरिएको व्यवस्था तथा योजना तर्जुमा सम्बन्धी दिग्दर्शनमा गरिएको व्यवस्था बमोजिम स्थानीय स्तरमा बस्ती/टोल हुँदै तोकिएको सातौँ स्टेपसम्म पुगि योजना तथा कार्यक्रम छनौट गरिएको हो । बस्ती तहमा सम्पूर्ण वर्गको सहभागितामा योजना माग गरी वडा समितिमा पठाइएको हो ।
- बस्ती टोलले माग गरेका योजना तथा कार्यक्रमहरु वडा तहहुँदै प्राथमिकीकरण गरी विभिन्न समितिहरु मार्फत् समेत प्राथमिकीकरण गरी गाउँसभाबाट बजेट तथा कार्यक्रम स्वीकृति गरिएको हो ।

४. आयोजना प्राथमिकीकरणका आधारहरु

महाशिला गाउँपालिकाको बजेट तर्जुमा गर्दा निम्न विषयलाई प्राथमिकतामा राखिएको छ :

- आर्थिक विकास, गरिवी निवारण र रोजगारीको सिर्जना,
- पुर्वाधार विकास,
- उत्पादनमुलक तथा छिटो प्रतिफल दिने विषयहरु,
- जनताको जीवस्तर उकास्ने कार्यक्रम,
- स्थानीय स्रोत सीप र साधनको प्रयोग एवं स्थानीय सहभागिता,
- लैङ्गिक समानता, सामाजिक समावेशीकरण र सामाजिक न्याय,
- दिगो विकास, वातावरणीय संरक्षण तथा सम्बर्द्धन,
- स्थानीय माग र आवश्यकता,
- पारदर्शिता, उत्तरदायित्व, सुचनाको हकमार्फत् सुशासनको अभिवृद्धि ।

५. नीति तथा कार्यक्रम

महाशिला गाउँसभाबाट पारित अध्यक्षद्वारा प्रस्तुत आ.व. ०७६/७७ को नीति तथा कार्यक्रम
मिति २०७६।०३।०८ मा गाउँसभाबाट पारित,
महाशिला गाउँपालिका आर्थिक वर्ष ०७६/७७ को
नीति तथा कार्यक्रम

महाशिला गाउँपालिका गाउँ सभामा प्रस्तुत ०७६/७७ को वजेट निति तथा कार्यक्रम वक्तव्य

महाशिला गाउँपालिकाका उपाध्यक्ष ज्यू, वडाअध्यक्ष ज्यू, कार्यपालिकाका सदस्य ज्यू, सदस्य ज्यूहरु, प्रमुख प्रशासकिय अधिकृत, कर्मचारी मित्रहरु, विभिन्न संघ संस्थाका प्रतिनिधिहरु, पत्रकार मित्रहरु सम्पूर्णमा हार्दिक अभिवादन ॥ उपस्थित सम्पूर्ण महानुभावहरुमा महाशिला गाउँपालिकाका तर्फबाट हार्दिक स्वागत गर्दछु । आज हामी स्थानिय सरकारको रुपमा निति कार्यक्रम र वजेट निर्माणको तेश्रो वर्षमा प्रवेश गरेका छौ । साच्चै स्थानिय सरकारको अभ्यासको रुपमा हामी स्वयं आफैलाई समेत परिमार्जन गर्दै आई रहेका छौ । यो अवसर जुटाउनकालागि नेपाली आमाका थुप्रै सपुतहरुले बलिदानी पूर्ण संघर्ष र साहदत प्राप्त शहिदहरु प्रति भावपूर्ण श्रद्धान्जली अर्पण गर्दछु । साथै घाईते र अपाङ्गता भएका व्यक्तिहरु प्रति सम्मान व्यक्त गर्दछु । विभिन्न काल खण्डका भएका आन्दोलन र मुलत २००७ को परिवर्तन पछि जनताले आफ्ना प्रतिनिधीहरुबाट वनाएको विधानवाट शासन गर्ने चाहना दोश्रो संविधानसभाको निर्वाचनवाट संविधान निर्माणले पुरा गरेको छ । हाल मुलुक संघिय लोकतान्त्रिक गणतन्त्रको अभ्यासको चरणमा प्रवेश गरेको छ । अभै केन्द्रीकृत मानशिकता र शासन व्यावस्थाको ढाँचा परिवर्तन भएपनि सोच परिवर्तन नहुनुले संघियताको मुलमर्म अनुरूप श्रोत साधन र कर्मचारी समेतको व्यावस्थापन र खटन पटनमा समस्या रहेको छ । अहिले पनि केन्द्रमुखी कर्मचारीतन्त्र सोच र केन्द्र सरकारले संघियताको मर्म वमोजिम सम्पादन गर्ने कामको ढिलाईले संघिय लोकतान्त्रिक गणतन्त्रलाई संस्थागत गर्नमा कमी रहने हो की भन्ने चिन्ता बढेको छ । दिगोविकास, मानव अधिकार,संस्थागत शुसासन, पारदर्शीता, जवाफदेहीता र कानुनी राज्य विना **सुखी नेपाली, समृद्ध नेपालको** कल्पना पनि गर्न सकिदैन । ३ वटा सरकारले गर्ने कामको देखीने आधार जग भनेको स्थानिय सरकार हो । अहिले पनि पूर्वाधार विकासका नाममा निर्वाचित केन्द्र र प्रदेशका सभासदहरुले व्याक्तिगतरुपमा वजेट बाँड्ने कुराले संघियताको मर्मलाई पुरा गर्न सक्दैन । यो कार्य शोभनिय हुदैन भन्ने कुरा यस सभा मार्फत केन्द्र र प्रदेश सरकार साथै संसदको ध्यानार्पण गराउन चाहन्छु । सिंहदरवारको अधिकार गाउँमा आएको हल्ला भएको छ तर

मानसिकता केन्द्रकृत छ । केन्द्र सरकारले समयमा ऐन, नियम नवनाउनु र पर्याप्त आर्थिक, भौतिक, कर्मचारी व्यावस्थापन, आवश्यक कार्यालय व्यावस्थापन र श्रोत साधनको व्यावस्थापन नहुनुले काममा समस्या सृजना भएको छ । जनताका दैनिक दिने सेवाहरु प्रभावित भएका छन् । समयमा सेवा दिन कठिन परेको छ ।

आज विधायकी अधिकार, कार्यपालिका र न्यायपालिकाको अधिकारको प्रयोग गर्ने अधिकार स्थानिय सरकारमा हुनुले जनताले पाउने सेवा सुविधा सुगमता सृजना भएको छ । तर यो सेवा सुविधा प्रयाप्त छैन ।

आदरणीय यहाँ उपस्थित सभासद ज्यूहरु, आज यो अवस्थामा आउनकालागि पनि हामीले एक दशक लामो राजनैतिक संक्रमणवाट द्वन्दको रुपान्तरण र २०७२ को संविधान घोषणाले आज नयाँ युगको थालनी भएको छ । संधियताको आफ्नै मौलिक अभ्यासको शुरुवात हामीले गरेका छौ ।

लोकतान्त्रिक गणतन्त्रलाई संस्थागत गर्ने जिम्मेवारी र कमीकमजोरी सच्चाउदै अगाडी बढ्ने प्रण सवैवाट हुन जरुरी रहेको छ ।

जस अनुरूप यस गाँउ सभाले विगतमा वर्ष देखी नै “महाशिलाको परिकल्पना, दिगो आर्थिक विकास, जन जनको समृद्धी, हाम्रो चाहना” भन्ने नारालाई सफलभूत पार्न यस गाँउपालिकाको समग्र विकासको लागि आ.व.२०७६/०७७ को वार्षिक नीति, कार्यक्रम सहितको बजेट यस सम्मानित सभा समक्ष प्रस्तुत गर्न पाउँदा गौरवान्वित छु ।

यस अवसरमा सभासद ज्यूहरु, लगायत गाउँपालिकालाई विभिन्न कार्यमा साथ र सहयोग गर्नु हुने सम्पूर्ण महाशिला गाँउपालिकाका आदरणीय आम, बुवा,दिदी-बहिनी तथा दाज्यु-भाइहरु, निर्वाचित सम्पूर्ण जनप्रतिनिधि एवं क्रियाशिल राजनैतिक दलहरु तथा सामजिक विकास अभियन्ताहरु, राष्ट्रसेवक कर्मचारी मित्रहरु र विभिन्न कार्यालय, संघ, संस्था लगायत सम्पूर्ण प्रति स्वागत एवं हार्दिक आभार व्यक्त गर्न चाहन्छु ।

उपस्थित आदरणीय सभासद ज्यू हरु, यस महाशिला गाँउपालिकाका विद्यमान् भौगोलिक क्षेत्र एवं जाती, सम्प्रादय मौलिक कला संस्कृति, भाषा, भेषभुषा, इतिहास, कला, संस्कृति, प्राकृतिक स्रोत साधनको सर्वेक्षण, संरक्षण र व्यावसायिक उत्पादन जस्ता विषयलाई ध्यान दिन आवश्यक रहेकोछ । यसै सन्दर्भमा महाशिला गाँउपालिकाबासीहरुको जीवनमा सकारात्मक परिवर्तन ल्याउनकालागी हामी प्रयत्नशिल छौ । यो गाउँसभामा प्रस्तुत आय व्यय अनुमान, बजेट, नीति तथा कार्यक्रमले यस क्षेत्रको विकासकालागि सकारात्मक र महत्वपूर्ण योगदान गर्नेछ भन्ने कुरामा मैले पूर्ण विश्वास लिएको छु ।

भौगोलिक रुपमा अधिकांश पहाडी अफ्ठ्यारो भूभागहरु दुर्गम तथा पिछडिएको क्षेत्र रहेको, आन्तरिक श्रोतको न्यूनता कारण जस्ता कठिन अवस्थाका बावजुत पनि यस गाउँपालिकामा भौतिक पूर्वाधार वाटो, खानेपानी, स्वास्थ्य, शिक्षा, वन, कृषि तथा पशुपालन, पर्यटन क्षेत्र, खेलकुद र संचार लगायतका आदि क्षेत्रमा लगानीकालागि जोड दिन पर्ने छ ।

यस महाशिला गाउँपालिकाले गौरव गर्ने विषयहरु पनि रहेका छन् । हामीले थालेका अभियान विशेष कार्यक्रमहरु आज राष्ट्रिय कार्यक्रम बनेका छन् । हामीले यसमा गौरव नै गर्नु पर्दछ । यस गाउँपालिकामा विद्यमान् आर्थिक विकासका क्षेत्रमा जोड दिई महाशिला विकास स्वयंसेवक कार्यक्रम विगत वर्ष देखी संचालनमा ल्याएकोमा आज संघ सरकारले पनि यस वर्ष प्रधानमंत्री रोजगार कार्यक्रमको रुपमा बजेट कार्यक्रम आएको छ । यसै गरी विद्यालय दिवा खाजा कार्यक्रम हामीले महाशिलामा विगत देखी नै शुरु गरेका थियौ, यस वर्ष देखी संघ सरकारले पनि निति कार्यक्रममा त्यो कार्यक्रम राखेको छ । हामीले शुरु देखी नै एक घर एक घाराको अवधारणा काम गरेको थियौ । आज गण्डकी प्रदेश सरकारले निति कार्यक्रममा ल्याएको छ ।

हामी २ वर्षमा फलामेपोल युक्त गाउँपालिका बनाउने घोषणा गरेका थियौ, हामी सफल भएका छौ।

एकघर एक घाराको काममा सवै वार्डमा कार्यक्रम ग्राभिटी र लिफ्ट गरी कार्यक्रमहरु संचालन भएका छन् र यो वर्ष सवभन्दा गाढो र पिछडिएको भूगोल भएको फलामखानी वार्ड नं. ६ का सवै घरमा एकघर एक घारा सम्पन्न भएको छ । म सवै सहयोगी निकाय प्रदेश, केन्द्र सरकार र पश्चिमाञ्चल ग्रामिण खानेपानी आयोजनालाई सम्बद्ध कर्मचारी मित्रहरुलाई धन्यवाट दिन चाहन्छु ।

स्वास्थ्य सेवा विस्तार सवै ६ वटै स्वास्थ्य संस्थाहरुवाट चौविसै घण्टा आकास्मिक गर्भवति सुत्केरी सेवा एवम् पूर्ण खोपको सुनिश्चिताकालागि कार्यक्रमलाई निरन्तरता दिईनेछ । चालु आवमा सवै वार्डहरुमा ३ कोठे वर्थिङ्ग सेन्टर भवन निर्माण गरीनेछ । घरमा सुत्केरी गराउने अवस्थाको अन्त्य गरी पूर्णरुपमा स्वास्थ्य संस्थामा सुत्केरी गराउने गाँउपालिका घोषणा आगामी वर्षमा गरिने छ ।

वालवालिकाको जन्मदर्तालाई स्वास्थ्य संस्थाको जन्मपूर्जाका आधारमा र गर्भवती सुत्केरी जाँचको कार्डका आधारमा वार्ड कार्यालयमा कागज पेश गर्नु पर्ने अनिवार्य प्रावधानको व्यावस्था लागु गरिने छ ।

गुणास्तरिय शिक्षाकालागि सवै विद्यालयमा एक शिक्षक एक ल्यापटप साथै विद्यालयमा कक्षा कोठामा प्रोजेक्टर व्यावस्थाकालागि जोड दिईनेछ । यस वर्ष पनि प्रस्ताव आवहान गरी क्रमशः मावि, आधारभूत र प्रावि तह सम्म यो कार्यक्रमले निरन्तरता पाउने छ । सवै कोठामा प्रोजेक्टर भएका विद्यालयमा यस वर्ष देखी विद्युत व्यावस्थापनकालागि सोलार सहितको वैकल्पिक व्यावस्था गरिने छ ।

यस वर्ष वार्ड नं. ५ लाई वालमैत्री वार्ड घोषणा गर्ने र सवै वार्ड घोषणाको कार्यक्रम अगाडी वढाईने छ । यसकालागि स्थानिय गैससहरुलाई परिचालन गरिने छ ।

वाल मैत्रि, अपाङ्ग मैत्रि शिक्षा र विद्यालय पूर्वाधार विकास अभियान साथै महिला, दलित जनजाती साथै सामाजिक समावेशीकरण र आय आर्जनका कार्यक्रम र व्यावसायिकतामा जोड दिईनेछ ।

मानव स्वास्थ्य, सामाजिक विकृति, महिला हिंसाका घटनालाई मध्य नजर गर्दै लागुपदार्थ, दुरव्यावसनी, जाँड, रक्सी, जुवा तासलाई नियन्त्रण र निषेधको अभियानमा गाउँपालिका रहेको छ । यो अभियानले निरन्तरता पाउने छ । यसको अगुवाई गरेकोमा महाशिला वार्ड नं. ३ लाई जाँड, रक्सी मुक्त अभियानको घोषणा गरेको घन्यवाद दिन चाहन्छु ।

थप उत्प्रेरणाकालागि घोषणा गर्ने वार्डहरुलाई पुरस्कृत गर्ने व्यावस्था भएको जानकारी गराउँदछु । यो अभियान सवै वार्डमा लागु भएको हुँदा सवै आदरणिय महानुभावहरुले स्वयं लागुपदार्थ, दुरव्यावसनी, जाँड, रक्सी, जुवा तासलाई नियन्त्रण र निषेधको टोल वस्ति घोषणा अभियान गर्नकालागि आवहान गर्दछु । यसकालागि वार्डस्तरमा टोल वस्तिलाई पनि पुरस्कृत गर्ने प्रवन्ध गरेको छु । यस अभियानमा मा स्थानिय गैसस आमा समुह, महिला समुह, टोल विकास संस्था, विद्यालय, स्वास्थ्य संस्था, सुरक्षा संयन्त्र समेतको परिचालन गरिने छ ।

पूर्ण सरसफाइयुक्त वार्ड अभियान यस वर्ष ३ वार्डमा सम्पन्न हुनेछ र अगामी वर्ष सवै वार्डमा संचालन गरिने छ ।

खानेपानी तथा पूर्ण सरसफाई, भान्साको धुँवारहित वार्ड तथा पालिका, प्लाष्टिक फोहोर मुक्त पालिका वनाउनकालागि स्थानिय गैसस र निजि क्षेत्रसंग साभेदारीमा काम गरिने छ । महाशिला विकास स्वयंसेवक समेत परिचालन गरिने छ ।

यो वर्ष देखी उद्योग ग्राम स्थापनाकालागि वार्ड नं. ३, वार्ड नं. ५ र वार्ड नं. २ को सिमानामा पर्ने भल्यु सम्मेनी क्षेत्रमा काम अगाडी वढाईने छ ।

वहुउद्देशिय सभा हल वार्ड नं.५ मा निर्माण गर्ने गरी काम अगाडी वढाईएको छ ।

विगत वर्ष देखी महाशिला चक्रपथको ट्याक ओपन भएकोमा यसको विस्तारको काममा जोड दिईने छ । महाशिलाको विगतमा ७ मिटरका वाटा वनाउने अभियानलाई निरन्तरता दिईनेछ ।

महाशिलाका सवै वाटाहरु अनिवार्य मर्मतमा श्रमको सम्मान र रोजगारी सृजनाकालागि महाशिला विकास स्वयंसेवक र प्रधानमंत्री रोजगार कार्यक्रम अन्तरगतका आवेदकहरुलाई नै परिचालन गरिने छ ।

महाशिला विकास स्वयंसेवक कार्यक्रम, तालिम, र यसका स्वयंसेवकलाई थप सेवा दिन सहकारीको गठनको काम अगाडी वढाईने छ । यसको नितिगत व्यावस्था अनुसार नै काम गरिनेछ । आवश्यकता अनुरूप सरकारी, गैसस तथा निजि क्षेत्रलाई पनि कार्यक्रम र सहकार्यकालागि जोड दिईने छ ।

गाउँपालिकाका काम र सेवा प्रवाहलाई साथै घटना दर्ताका कामलाई सहज वनाउन कार्यालय व्यावस्थापन साथै ईन्टरनेट र विद्युत आपूर्तिलाई नियमित गर्न सोलार सहितको व्यावस्थापन गरिने छ ।

महाशिलाको शिला क्षेत्रको विकास र घार्मिक पर्यटनकालागि केन्द्र, प्रदेश र स्थानिय सरकार, अन्य सहयोगी दाता र निजि क्षेत्र समेत परिचालनमा जोड दिईने छ ।

वार्ड स्तरमा एक वार्ड एक उत्पादनमा आधारित भई व्यावसायिक कृषि तथा पशुपालनकालागि वा अन्य उद्यम गर्ने वार्डले योजना वनाई माग भएमा पूर्ण वा आंशिक रोजगारी सृजना गर्ने भएमा गाउँपालिकाले अनुदानको व्यावस्था वजेटमा गर्ने व्यावस्था गरिने छ ।

यसै गरी एक घर एक व्यावसाय वा उद्यम संचालन र स्वरोजगार हुनकालागि स्थानिय वित्तिय संस्था, सहकारी र वैकहरुसंग समन्वय गरी ऋणकालागि सहजीकरण रु ३ लाख सम्मको ऋणको आधा व्याज अनुदान दिईने र व्यावसाय विमाको आधा रकम अनुदानको रुपमा दिईनेछ । जसकालागि व्यावसाय संचालन र कामको अनुगमनका

आधारमा यो सहूलियत प्रदान गरिनेछ । जसमा व्याज दर १२ प्रतिशत भन्दा माथि हुनु हुने छैन । जसकालागि कार्यविधि बनाई अनुदान दिईने छ ।

एकिकृत नमुना वस्ति विकासकालागि वार्ड स्तरबाट माग भई आएमा सोको पूर्वाधारकालागि बजेटको प्रबन्ध गरिने छ । जसकालागि बजार विकास र घडेरी व्यावस्थापनको पूर्वाधारमा सहयोग गरिने छ ।

सामुदायिक वनमा जडिवुटी साथै गैरकाष्ठ वन पैदावारको खेती गर्नकालागि र उद्यम स्थापनकालागि जग्गा लिजमा उपलब्धकालेघ गराई दिन स्थानिय सरकारको तर्फबाट निजि क्षेत्रलाई सहयोग र आवह्नन गर्ने निति लिएको छ ।

स्थानिय समुदायको निजि र विभिन्न संघ संस्थाको नाममा रहेको बाँझो तथा उपयोग नभएको जमिन लिजमा लिई लगानी गर्न चाहने सहकारी, कम्पनी र निजि क्षेत्रलाई दिने र सो को लागी गाउँपालिकाले आवश्यक पूर्वाधार वाटो, पानी र वत्ति जस्ता आवश्यकता बमोजिम लगानी गर्ने छ ।

धार्मिक पर्यटन, साहसिक खेल, पर्या पर्यटनकालागि निजि क्षेत्र सहितको साभेदारी गर्ने जस्ता अभियानमा गाउँपालिकाको श्रोत साधनहरुको परिचालनमा जोड दिईने छ । हामीले यस गाउँपालिकाको अपेक्षित उपलब्धि हासिल केन्द्र तथा प्रदेश सरकार साथै विभिन्न दातृ निकायहरूसंग साभेदारीमा जोड दिईने छ ।

हाल पनि यस गाउँपालिकाको आन्तरिक आयका विभिन्न स्रोतहरुको पहिचान, उपयोग, तथा समूचित व्यवस्थापनकालागि जोड दिन जरुरी रहेको छ । जनता विचमा हामी सुखी विकासको दायित्व स्थानिय सरकारको हो भने खुसी विकासकालागि समुदायका आम जनताको स्वयं बनाउनु पर्दछ, भन्दै सुखी र खुसी विकास नभई दिगो विकासको परिकल्पना गर्न सकिदैन ।

उपस्थित आदरणीय सभासद ज्यू, यस गाउँपालिकाको समग्र पक्षमा ध्यान दिदै आगामी आ.व.२०७६/०७७ को गाउँपालिकाको आय व्यय अनुमान, बजेट नीति तथा कार्यक्रम तर्जुमा गर्दा लिइएका आधारहरु देहाय बमोजिम रहेको व्यहोरा म यस सम्मानित सभा समक्ष अनुरोध गर्न चाहन्छु ।

- नेपालको संविधान २०७२ ले परिलक्षित गरेका निर्देशक सिद्धान्त तथा नीतिहरु,
- स्थानिय सरकार संचालन ऐन र हाल नेपाल सरकार र गण्डकी प्रदेश सरकारले जारी गरेका निति नियम, ऐन कानून साथै हाल यस सभामा प्रस्तुत गरि पास गरिने विभिन्न कानून तथा नियम तथा नितिहरु
- कार्यक्रम तथा बजेट तर्जुमासम्बन्धी मार्गदर्शन,
- योजनाको आधारपत्रमा उल्लिखित व्यवस्थाहरु
- नेपाल सरकार, प्रदेश सरकार र विभिन्न मन्त्रालय मार्गदर्शन तथा निर्देशन र सुभाबहरु,
- विभिन्न राष्ट्रिय तथा अन्तरराष्ट्रिय सन्धी संभौता र प्रतिबद्धताहरु
- वस्तिगत, वार्ड स्तर, विषयगत समिति, योजना तर्जुमा समिति हुँदै सहभागितामूलक योजना तर्जुमा प्रक्रियाद्वारा प्राथमिकीकरण सहित प्राप्त भएका आयोजना, कार्यक्रम तथा स्थलगत रुपमा अनुगमनमा जनताबाट आएका सुभाबहरु,

आदरणीय सदस्य ज्यूहरु, आगामी आर्थिक वर्षको बजेट, नीति तथा कार्यक्रम कार्यान्वयन पश्चात देहायका उद्देश्यहरु हासिल हुने अपेक्षा गरिएको छ ।

- जेष्ठ नागरिक, महिला, दलित, जनजाति, अपाङ्गता भएका व्यक्ति लाभवाट वंचित समुदायहरुको स्रोत र साधनमा पहुँच तथा युवाहरुको सार्थक सहभागिता सुनिश्चित गर्ने कार्यक्रमहरुमा जोड दिइनेछ ।
- आन्तरिक आय वृद्धि एवं राजश्व परिचालनमा आम नागरिक र निजी क्षेत्रसँगको सहकार्य अभिवृद्धि गर्न र स्वच्छिक कर तिर्ने वातावरण तयार गरी घर कर र मालपोत कर कार्यान्वयन गरिने छ । सो रकम जनताको प्रत्यक्ष विकासमा लगाईने छ ।

- सामाजिक परिचालनद्वारा स्थानिय तहमा वार्ड मातहतमा विभिन्न कलष्टरमा टोल विकास संस्था गठन, महिला समुह, क्लव तथा संघ संस्थाहरूसंग सहकार्य गरी सामाजिक परिचालनलाई संस्थागत रूपमा अगाडि वढाई नागरिकका कर्तव्य र अधिकारवारे बोध गराई कर्तव्य पालना र अधिकारमा दावी गर्न सक्ने आवश्यक क्षमताको विकास गरिनेछ। साथै बाल मैत्रि, पूर्ण सर सफाई युक्त गाउँपालिका, सामाजिक विकृति जाँड, रक्सी, जुवा, तास विभिन्न दुव्यसनी, अपराध र महिला बालबालिका हिंसाको विरुद्धको अभियानमा सहकार्य गरिने छ। जनसहभागीतामा आधारित योजनालाई उच्च प्राथमिकता दिईने छ।
- कृषि तथा गैर-कृषि क्षेत्र, उच्चम विकासको क्षेत्रमा जोड दिई, स्थानिय उत्पादनमा जोड दिई आत्मनिर्भरता तर्फ उन्मुख गरी व्यवसायीकरणको माध्यमद्वारा हाल भइरहेको निकासीमा कटौती गरी कृषि र पशुपालनवाट गाउँपालिकालाई आत्म निर्भर बनाउन जोड दिईने छ। जसकालागि अनुदानको व्यावस्था साथै केन्द्र तथा प्रदेश सरकारसंग सहकार्य गरिने छ।
- विभिन्न विषयगत क्षेत्रमा कार्यक्रम संचालन गर्दा संस्थागत विकास साथै सुशासन र पारदर्शीता भ्रष्टचारमुक्त समाज निर्माणमा जोड दिईने छ। सबै दल तथा सामाजिक अगुवाहरूसंग सहकार्यमा कार्यक्रम संचालन गरिने छ।

उल्लिखित उद्देश्यहरु प्राप्त गर्नका लागि बजेटमा निम्न प्राथमिकताका क्षेत्रहरु निर्धारण गरिएको छ।

- आर्थिक विकास
- सामाजिक विकास
- पूर्वाधार विकास
- वातावरण तथा विपद व्यावस्थापन
- संस्थागत विकास, सेवा प्रवाह र सुशासन

आ.व. २०७६।०७७ का लागि नीति तथा कार्यक्रमहरु यस प्रकार रहेका छन्।

विषयगत नितिहरु

विषयगत नितिहरु

क). आर्थिक विकास समिति

१. कृषि विकास सम्बन्धी आवधिक तथा दीर्घकालिन योजना निर्माण गरि कृषि जन्य तथा पशुजन्य उत्पादन बढी हुने क्षेत्रलाई पकेट क्षेत्र घोषणा गरि सुविधा र अनुदानको रकम उपलब्ध गराउने नीति लिइने छ। निजि क्षेत्र र स्थानिय समुदाय र अन्य लगानीकर्ता स्वदेशी तथा विदेशीहरुलाई समेत लगानीकालागि आवहान र वातावरण तयार गरिने छ।
२. महाशिला विकास स्वयंसेवक कार्यक्रमलाई निरन्तरता दिदै एक घर एक रोजगारको नीति अवलम्बन गरि सबैलाई व्यावसायिक बनाई, लघुउद्यम व्यवसायलाई प्रोत्सहान गरिनेछ।
३. लिमि, पाराकोटे जातका भैसी र पाडापाडीहरुको संरक्षण गर्न आवश्यक कार्यक्रम सञ्चालन गरिनेछ। होश्राङ्गदी र फलामखानीमा विशेष र अन्य सबै वार्डमा गरि भैसी सुत्केरी खर्च र पाडा पाडी संरक्षण वापत रु.५०० सबै भैसी वापत पशु कार्यालयका प्राविधिकको समन्वयमा वार्ड कार्यालय माफत सुत्केरी खर्च दिने र यदी कसैले पाडा पाडी नपाली काट्न दिने र खाने दुवैलाई जनही रु. १००० जरीवाना लिईने छ।
४. महाशिलाका सबै पर्यटकिय क्षेत्रको गुरुयोजना बनाउने काममा तदारुकताका साथ काम गरिने छ।

५. कृषिवाली तथा पशु विमा अभियान सञ्चालन गर्ने नीति लिइनेछ । जसमा कृषकलाई लाग्ने प्रिमियम ५० प्रतिशत खर्च गाउँपालिकाले सहूलियत दिने छ । सो को व्यावस्थापन वार्ड मार्फत हुनेछ ।
६. अनिवार्य रुपमा १ घर १ पेशा भन्ने नाराका साथ मागमा आधारित आयआर्जन कार्यक्रम लागु गरेर दलित, महिला, विपन्न र युवाहरुलाई विशेष प्राथमिकता दिई कार्य अगाडी बढाउने नीति लिइनेछ । जसकालागि आवश्यक तालिमको व्यावस्था गरिनेछ ।
७. एक वस्ती एक उत्पादनमा र सहकारी खेतीकालागि वार्ड कार्यालयले काम गर्ने गरी आवश्यक सहयोगमा जोड दिइने छ । हाई टेक प्रविधिकालागि प्रदेश सरकारको समन्वयमा घर निर्माणमा सहकार्य गरिनेछ ।
८. प्रत्येक वडामा कृषि र पशुपालन सहजकर्ता र पशु तथा कृषि जेटीए सेवामा जोड दिइने छ । ।
९. मासु जन्य, दुध तथा तरकारीमा आत्मनिर्भर हुनको लागि कृषकहरुलाई व्यवसायीकरण गर्दै कोल्डरुम निर्माणको लागि प्रदेश सरकारको सहयोगमा १२ वटा कोल्ड रुप मागका आधारमा गरिने छ ।
१०. गाउँपालिका भित्रका कृषि उपजको मूल्य निर्धारण गर्न मूल्य निर्धारण समिति गठन गरिनेछ ।
११. पैयूकोट, चिसापानी, महाशिला, धुँवाकोट, गोर्याङ्ग तथा अन्य सम्भाव्य क्षेत्रमा केवलकार साथै प्यारग्लाइडिङ, क्यानेनिङ, रक क्लाइमिङ्ग संचालन तथा पर्यटन विकासको लागि प्रारम्भिक सम्भाव्यता अध्ययन र नीजीक्षेत्रको साभेदारीमा लगानी प्रवर्द्धन गरिनेछ ।
१२. सहकारीमा आफ्नो वचत गर्ने सदस्यलाई अनिवार्य रुपमा व्यवसायी बनाउने सहकारीको क्षमता विकासमा सहयोग गर्ने नीति लिइने छ ।
१३. खेत र अन्य खेती योग्य जमिन बाँफो राख्ने कृषकलाई निरुत्साहित गर्ने नीति लिइनेछ । यदी जग्गा धनी साथै सार्वजनिक जमिनको उपयोगकालागि वार्ड मार्फत जग्गा लिजमा लिई व्यावसायिक उत्पादनकालागि लिजमा दिने निति लिईने छ । यदी कसैको जग्गा उपयोग नगरी बाँफो पाईएमा सूचना गरिने छ र जग्गा उपयोगकालागि अन्य माग गर्ने व्यक्तिलाई उत्पादनकालागि दिईने छ ।
१४. मौरी तथा मह उत्पादनमा वृद्धि गरि बजारीकरण गर्ने नीति लिइनेछ । जसकालागि चरन क्षेत्र विकास र व्यावसायिक उत्पादनमा अनुदानको व्यावस्था गरिने छ ।
१५. कृषिमा यान्त्रिकीकरण गर्न २५ देखि ५०% सम्म व्यावसायिक कृषिक र समूहलाई अनुदानको व्यावस्था गरिनेछ ।
१६. यस महाशिला गाउँपालिका अन्तरगतका आर्थिक विकास योजना तथा अन्य पूर्वाधार क्षेत्रका कार्यक्रमहरुमा केन्द्र र प्रदेश सरकार र अन्य साभेदार संस्थासँग साभेदारी गरी कार्यक्रम सञ्चालन गर्नको लागि आवश्यक समपुरक कोषको व्यावस्था गरिनेछ । जसकालागि गाउँपालिका स्तरका योजना छनौछ गरिने छ ।
१७. स्थानीय उत्पादनलाई जोड दिइ ग्रामीण अर्थतन्त्रमा सुधार गर्नकालागि मासिक या पर्व विशेष हुने गरी विभिन्न कार्यक्रमका साथमा हाट बजार मेला सञ्चालन गर्ने नीति लिईने छ ।
१८. परम्परागत कृषि प्रणालीमा परिवर्तन गर्नका लागि ग्रामीण कृषि व्यवसायलाई जोड दिन एक सहकारी, एक सहकारी फर्म खेती गर्ने कार्यका लागि संस्थागत सहयोग गर्ने नीतिलाई अगाडि बढाईने छ । जसकालागि अनुदानको व्यावस्था गरिने छ ।
१९. उद्योगग्राम स्थापना गर्नका लागि प्रदेश सरकारसँग समन्वय गरी उद्योग क्षेत्रको विकास गर्ने गरी यसै वर्ष देखी भल्यु र सम्मेनी क्षेत्रलाई उद्योगग्राम बनाईने छ ।
२०. महाशिला गाउँपालिकाका महत्वपूर्ण पर्यटकीय स्थल पैयूकोट, चिसापानी लगायतका स्थलमा केवलकार सञ्चालनको लागि प्रदेश सरकारको सहलगानीमा साम्भाव्यता अध्ययन गरिने नीति अवलम्बन गरिने छ ।
२१. गाउँपालिकाको विभिन्न चोक र सडक र पर्यटकीय स्थलहरुमा स्थानमा सौर्य उर्जा जडान सडक वक्तिको व्यावस्थापन गरि उज्यालो महाशिला निर्माणको लागि प्रदेश सरकार र अन्य सहयोगी निकायसँग सहकार्यको नीति अवलम्बन गरिने छ ।

२२. किवी खेती, एभोकाडो र चियाखेतीको परिक्षणकालागि ईच्छुक किसानहरुलाई आवश्यक व्यावस्थापनमा सहयोग गरिने छ ।
२३. पक्की र व्यवस्थित सडक र घर छेउमा फुल रोपण पुष्पगाउँ बनाउन टोल विकास संस्थासंग सहकार्यमा गाउँ विकास र घोषणा गरिने छ ।
२४. यस गाउँपालिकामा उत्पादित वस्तुहरुको बजारीकरणमा ध्यान राख्दै विशेषत तरकारीकालागि नजिकको बजार कुश्मा, पोखरा र वालिङ्ग सम्म ढुवानीको व्यावस्था वार्ड कार्यालय मार्फत गरिने छ ।
२५. यस महाशिलामा दुधलाई प्रवर्द्धन गर्न किसानहरुलाई डेरी स्थापना गर्न लगाई प्रतिलिटर दुधमा रु ३ अनुदानको व्यावस्था गरिने छ । व्यावसायिक फर्म संचालन गर्ने कृषकहरुलाई एकमुष्ट अनुदानको व्यावस्था गरिने छ ।

ख) पूर्वधार विकास समिति

१. समृद्धिको आधार, हरियाली (ग्रिन) सडक हाम्रो पूर्वधार भन्ने नारा सहित यस महाशिला गाउँपालिका अन्तर्गत (क) वर्गमा रहेका ग्रामिण सडकहरु र महाशिला चक्रपथ सात मिटर चौडा गरि बाह्र महिना सवारी साधन चल्ने गरि क्रमश विस्तार गरिने छ । सडक गुरुयोजना तयार भएका र क वर्गका सडकहरु स्तर उन्नती ग्राभेल र पिच गर्ने नीति अवलम्बन गरिनेछ । यस वर्ष देखी ५ किमी सडक लुंखु देउराली देखी गानावाङ्ग सम्मको सडक कालोपत्रे गरिने छ । सडक मापदण्ड विना कुनै घर टहरा र खानेपानी विजुली अन्य निर्माण निजि वा सार्वजनिक वार्ड र गाउँपालिका सहमती वेगर बनाएमा भत्काईने छ । सडक छेउमा निर्माण सामाग्री राख्ने सडक अवरोध गर्ने र सडक विगार्ने कामकालागि जरिवाना गरिने छ । निर्माण सामाग्री डम्पीङ्गको व्यावस्था सहितमात्र निर्माणको काम गर्नु पर्ने छ ।
२. महाशिला गा.पा. भित्र निर्माण हुने सबै भवन र घरहरु नक्सा पास गरि भू-कम्प प्रतिरोधात्मक बनाउने नीति लिइनेछ । अव कुनै निजी र सरकारी आवाश पनि नक्सा पास नगरी बनाउन पाईने छैन ।
३. प्रत्येक वडामा एक वडा एक नमूना वस्ती निर्माणकालागि जग्गा विकास आवाश घडेरी विकासकालागि प्रस्ताव आवहान गरिनेछ । भू उपयोग निति बमोजिम काम गरिने छ ।
४. हामी सबैको भावना, उज्यालो गाउँ बनाउने हाम्रो चाहना भन्ने नारालाई सार्थक बनाउन फलामे पोल युक्त महाशिला गाउँपालिका घोषणा गरिने छ ।
५. यस गाउँपालिकाबाट भौतिक निर्माणका कार्यगर्दा १०% जनश्रमदान अनिवार्य जुटाउने तथा वस्ति टोल स्तरका सडकमा र सडक मर्मतलाई ५०% स्थानिय र ५०% गाउँपालिकाको लगानी निति लिने जसमा महाशिला विकास स्वयंसेवक र प्रधानमन्त्री रोजगार कार्यक्रमका आवेदकलाई श्रममुलक र अन्य काममा लगाईने छ । जसमा विद्यालय, खानेपानी, सामुदायिक भवनहरु निर्माणमा जनसहभागिता वढी जुटाउन जोड दिईने छ । आगामी आर्थिक वर्षमा विकास निर्माण यस पालिका हुँदा श्रम र रोजगारी सृजना गर्नकालागि योजनाको ल.ई. १००% मा २० % महाशिला विकास स्वयंसेवक, प्रधानमन्त्री रोजगार कार्यक्रमको आवेदकहरुलाई श्रमको काममा ल.ई. गर्ने, १० % जन सहभागिता ल.ई.मा थप गरी र ८०% लागत अन्य कामको खर्च ल.ई. गरिने निति लिईने छ । पूर्वधारका क्षेत्रहरुमा वायो इन्जिनियरिङ्ग प्रविधिको प्रयोग गर्ने नीति लिइनेछ । पिच वाटो वरीपरी महाशिला विकास स्वयंसेवक प्रयोग गरी हरियाली, वाटोको घर वरीपरी फुल गाडेन सहित र अन्य सफा सडकको अवधारणा अनुरूप कार्य गरिने छ ।
६. यस गा.पा. भित्र लेन्ड लाइन टेलिफोन सेवा विस्तार गरि सम्पूर्ण सरकारी तथा महत्वपूर्ण बजार क्षेत्रमा इन्टरनेटको पहुँच पुऱ्याइनेछ । सूचना तथा सञ्चार क्षेत्रलाई आम जनताको पहुँचमा पुऱ्याउने नीति अवलम्बन गरिनेछ । इन्टरनेट व्यावस्थापनकोलागि अप्टिकलफाईबर सहितको नेट प्रवन्धकालागि दूरसंचार कम्पनीसंग माग समन्वय गरिने छ । फ्रिवाईफाई जोनको सभाव्यता अध्ययन गरिने छ ।
७. यस गा.पा. भित्रका खेतीयोग्य जमिनबाट वढी उत्पादन लिन सिँचाई सुविधा व्यवस्थित गर्ने नीति लिइनेछ ।

- द. कुनै पनि सडक तथा भौतिक पूर्वाधार निर्माण गर्दा भई रहेको पूर्वाधार नोक्सान नहुने गरी गर्नु पर्ने र यदी नोक्सान हुने भए सोही योजनाबाट मर्मत सम्भार गर्नु पर्ने छ । गाउँपालिकाको योजना र स्विकृति विना कुनै पनि नयाँ मोटरवाटोको ट्याक खोल्न पाईने छैन ।

ग) सामाजिक विकास समिति

शिक्षा

१. यस महाशिला गाउँपालिका भित्रका बाल कक्षा देखि कक्षा २ हुदै क्रमश मावि सम्म अंग्रेजी माध्यमबाट पढाउने व्यवस्था मिलाई शिक्षामा सबै विद्यालयलाई ICT को प्रयोग गर्ने नीति अपनाइने छ । साथै सबै विद्यालयका बाल कक्षा देखि ३ कक्षाका विद्यार्थीहरूलाई दिवा खाजा कार्यक्रम साभेदारीमा गरिने कार्यक्रम नीति अवलम्बन गरिनेछ ।
२. शैक्षिक सामग्रीको अभावमा शिक्षाको अवसरबाट वञ्चित विद्यार्थीहरूलाई शैक्षिक सामग्री पुर्नवितरण गरिनेछ ।
३. शिक्षकको क्षमता विकासकालागि कम्प्युटर र अंग्रेजी भाषा शिक्षण तालिमको व्यवस्था गर्ने नीति लिइनेछ ।
४. शिक्षाको गुणस्तर र समयानुकुल परिवर्तन गर्ने नीति अनुरुप विद्यालय सुधार योजना निर्माण गरि सबै उमेर समूहका बालबालिकाहरूको विद्यालय पठाउन अनिवार्य गर्ने र विद्यालय नपठाउने अभिभावक तथा परिवारहरूलाई वडा तथा गाउँपालिकाबाट पाउने सेवा सुविधामा आंशिक वा पूर्ण रुपमा वन्जेद लगाउन सक्ने नीति लिइनेछ ।
५. वित्तीय शुसासन र पारदर्शीता कायम गर्न विद्यालयको लेखा प्रणालीलाई वार्षिक रुपमा अनिवार्य लेखा परिक्षण गर्नकालागि अनिवार्य गरिने छ । प्रथम चौमासिक निकाशा अगाडी नै अनिवार्य लेखा परिक्षण गर्नु पर्ने छ ।
६. सिकाई उपलब्धि कम भएका शिक्षकहरूलाई सुक्ष्म शिक्षणको तालिमको व्यवस्था मिलाइने कक्षा १ देखि १० सम्मका विद्यार्थीहरूलाई विद्यालयमा Home work Dairyको प्रयोगलाई अनिवार्य लागु गरिनेछ । सबै विद्यालयमा अतिरिक्त कक्षा संचालनको व्यवस्था यसै वर्ष देखी लागु गरिने छ ।
७. विद्यालय सुधार योजना कार्यान्वयनको आधारलाई प्र.अ.को मूल्याङ्कनको आधार बनाई पुरस्कार र सचेतनाको नीति अवलम्बन गरिनेछ । यस वर्षबाट विद्यालय र शिक्षकहरूलाई पुरस्कृत गरिने छ ।
- द. विद्यालय क्षेत्र भित्र जंक फुड जस्ता वस्तुहरूको विक्रि वितरण पूर्ण रुपमा बन्देज गरिनेछ । मावि स्तरमा चमेनाघरको अवधारणा विद्यालय व्यवस्थापन समितिको पहलमा गरिने छ ।
९. यस गाउँपालिका भित्र व्यवसायिक प्राविधिक शिक्षाको धारलाई बहु प्राविधिक कक्षा साथै आवश्यक पूर्वाधार विकासमा सहयोग गरिनेछ । डिप्लोमा र कलेज खोल्न समेत निजि क्षेत्रसंग समेत सहकार्यमा पोलिटेक्नीक स्थापनाकालागि पहल गरिने छ ।
११. सामुदायिक विद्यालयको शैक्षिक गुणस्तर सुधार गर्न शिक्षकको क्षमता अभिवृद्धि गर्न शैक्षिक तालिम सञ्चालनको लागि प्रदेश सरकार संग सहकार्य गर्ने नीति अवलम्बन गरिने छ ।
१२. ज्ञान नै शक्ति हो भन्ने भावना जागृत गराउदै सबैमा पढ्ने बानीको विकास गर्न गाउँपालिका स्तरमा एउटा सार्वजनिक पुस्ताकालय निर्माणको लागि प्रदेश सरकार संग सहकार्यको नीति अवलम्बन गरिनेछ ।
१३. १४. फुर्सदको समयको सदुपयोग गर्दै आपसी भेटघाट र ज्ञानजुनका कुरा साटासाट गर्ने उद्देश्यले गाउँपालिकामा एउटा उद्यान निर्माणको नीति अवलम्बन गरिने छ ।
१५. शैक्षिक क्षेत्रलाई व्यवसायिक र प्रविधियुक्त बनाउन एक शिक्षक एक ल्यापटपको र एक कक्षा एक प्रोजेक्टरको नीति अवलम्बन गरिने छ ।
१६. जाँड रक्सी जुवातास गर्छ सर्वनास भन्ने नाराका साथ महाशिला गाउँपालिकाबाट जाँड रक्सी र जुवातास नियन्त्रणको नीति अवलम्बन गरिने छ । यो कार्यकालागि स्थानिय समुदाय परिचालन र गैसस समेतको परिचालन गरिने छ ।

१७. आपतकालीन बाढी पहिरोबाट जोखिममा रहेको बस्तीहरु स्थानान्तरण गर्न प्रदेश सरकारसंग सहकार्य गर्ने नीति अवलम्बन गरिने छ ।
१८. विद्यालयमा अतिरिक्त क्रियाकलाप संचालन गर्ने र जुनियर र युवा रेडक्रस परिचालन र स्काउट टिम निर्माणलाई माविमा अनिवार्य गरिने छ ।
१९. विद्यालयमा शिक्षकहरुले कक्षा कोठामा पढाउने समय प्रत्येक पिरियर्डमा कम्तिमा ३५ मिनट कक्षा कोठामा बिताउनु पर्ने छ ।

महिला

१. महिलाको मागका आधारमा उच्च तथा क्षमता विकासका कार्यक्रम सञ्चालन गरी आय आर्जनमा बृद्धि गर्ने ।
२. समाजमा रहेका लैंगिक हिंसा तथा विभेदको अन्त्य गर्ने प्रयत्न गरिने छ । वडा स्तरमा मेलमिलाप सहजकर्ता र केन्द्रको स्थापना गरिने छ ।
३. सुरक्षित मातृ शिशु सेवा कार्यक्रम प्रभावकारी रुपमा सञ्चालन गरिने छ ।
४. एकल वा विधवा महिलाको जीविकोपार्जनका लागि एक सुरक्षा कोषको सञ्चालनको व्यवस्था गरिने छ ।
५. व्यवसायिक आय आर्जनको क्षेत्रमा जोड दिइनेछ ।
६. महिला शहकारी मार्फत परिचालित रकम आय आर्जन र सामाजिक क्षेत्रमा रकम परिचालन गर्न जोड दिइनेछ ।
७. सकारात्मक विभेदको नीति अवलम्बन गरी व्यवसायि महिलालाई प्राथमिकता दिइने छ ।
८. विगतको जि.स.स. तथा अन्य संघ संस्थाबाट प्राप्त हुने सामाजिक क्षेत्र विकासको (सहकारी तथा अन्य स.सं.) रकम सामाजिक क्षेत्रबाट सार्वजनिक गराउने व्यवस्था गराइनेछ ।
९. यस महाशिला गाउँपालिका क्षेत्रभित्र अवैधरुपमा सञ्चालित मदिरा व्यवसायि तथा हुने सेवनका कारण महिला, बालबालिका तथा बृद्ध बर्ग समेत पिडीत भएको भनी ठूलो गुनासो आएको हुँदा यसका नियन्त्रणका लागि “जाँड रक्सी, जुवा तास, गछ्छ यसले सर्वनाश” भन्ने नाराका साथ सबैलाई सचेत गर्दै यसको नियन्त्रणका लागि महिला समुह र आमा समुह परिचलानको निति लिइने छ ।
१०. सुत्केरी स्याहार कार्यक्रमलाई प्रभावकारी बनाउन अध्यक्ष सुत्केरी भेटघाट कोसेली कार्यक्रममा लोकल कुखुरा वा ध्यू कोसेली दिई शुरु गरिने छ ।

बालबालिका

१. प्रत्येक वडामा बाल सञ्जाल पुर्नगठन वालमैत्री वडा घोषणा गरिनेछ । यस वर्ष देखी वार्ड नं. ५ लाई वालमैत्रीवार्ड घोषणा गर्दै सबै वार्डमा कार्यक्रम विस्तार गरिने छ । सो कामकालागि वालबालिकाको क्षेत्रमा काम गर्ने स्थानिय गैससलाई परिचालन गरिने छ ।
२. बालविवाह, बालशोषण जस्ता गैरकानुनी प्रथाको अन्त्य गर्ने प्रयत्न गरिने छ । कानुनी सचेतनता कार्यक्रम संचालन गरिने छ ।
३. सबै तहका बालबालिकालाई शिक्षाको मुल धारमा ल्याउने व्यवस्था मिलाइने छ ।
४. सबै वार्डमा घरमा सुत्केरी गराउने नभई स्वास्थ्य संस्थामा सुत्केरी गराउने व्यावस्था गर्ने सो को घोषणा गर्ने र स्वास्थ्यको जन्म कार्डका आधारमा मात्र वार्ड कार्यालयले जन्म दर्ता गर्ने निति लागु गरिने छ ।

अपाङ्ग लक्षित कार्यक्रम सम्बन्धि नीतिहरु

१. घर तथा सबै भौतिक स्ररचना निर्माण गर्दा अपाङ्ग मैत्री बनाइनेछ ।
२. अपाङ्गको वर्ग पहिचानगरि क्षमता अनुसार व्यावसायिक बनाउने जस्तै : घुम्तीपसल, खुद्रा पसरल, कुखुरापालन, तरकारी खेती, रेडियो प्रस्तोता, उद्घोषण, घडी, रेडियो, मोवाइल मर्मत सिलाई, कटाई, वुटिक, व्युटिपार्लर जस्ता सीपहरुको प्रवन्ध गराई आत्मनिर्भर बनाईनेछ ।
३. अपाङ्गहरुको सहज आवातजावत गर्तको लागि आवश्यकता अनुसार हवील चियरको व्यवस्था गरिनेछ ।

४. “क” वर्ग वाहेकका अपाङ्गहरूलाई आन्तरीक आयवाट व्यहोर्ने गरी एक अपाङ्ग सामाजिक सुरक्षा कोष स्थापना गरिनेछ ।
५. अपाङ्गता भएका व्यक्तिहरूको पहिचान गरि अपाङ्गता परिचय पत्र उपलब्ध गराउने ।
६. नियमित शिक्षा, विशेष शिक्षा, र सीपमा अपाङ्गताको प्रकृति र उमेर हेरेर अनिवार्यता गरिनेछ ।
७. “क” वर्गका अपाङ्गता भएका व्यक्तिहरूको पहिचान गरि व्यवसाय तथा आयआर्जनमा घर परिवार एवं सम्भव भए सम्म सम्बन्धित व्यक्तिहरूलाई संलग्न गराइनेछ ।

जेष्ठ नागरिक तथा सामाजिक सुरक्षा संबन्धी नितिहरू

१. जेष्ठ नागरिक, एकल महिला परिचय पत्र र नविकरण वार्ड तथा उपयुक्त स्थानहरूमा शिविर संचालन गरी उपलब्ध गराईने छ ।
२. सबै वार्डका स्वास्थ्य संस्थाहरूको समन्वयमा मासिक रूपमा जेष्ठ नागरिकहरूको स्वास्थ्य परिक्षण कार्यक्रम संचालन गरिने छ ।
३. जेष्ठ नागरिकहरूको दिवा स्याहार केन्द्र स्थापनाको शुरुवात २ वार्डवाट शुरु गरिने छ । क्रमश विस्तार गर्दै लगिने छ ।
४. ६० वर्ष माथिका जेष्ठ नागरिकको उपचार विमा साथै उपचारकालागि एम्बुलेन्स प्रयोगमा २५ प्रतिशत छुट दिईने छ ।
५. विपन्न र गरिवको परिचयपत्र वार्ड स्तरमा लागु गरिने छ । यस्ता व्यक्तिहरूलाई विभिन्न रोजगारी र अवसरमा प्राथमिकता दिईनेछ । सिफारष दस्तुरमा आधा छुट दिईने छ ।

स्वास्थ्य सेवा संबन्धि नितिहरू

१. सबै वार्डहरूमा बर्थिङ्ग सेन्टर भई सकेकोले घरमा सुत्केरी बनाउने कामलाई शुन्य पारिने छ र सो को पालिका स्तरमा यसै वर्ष गरिने छ ।
२. गाउँपालिका क्षेत्रका सबै नागरिकहरूलाई स्वास्थ्य सेवामा पहुँच बृद्धि गर्नका लागि सबै वडामा बर्थिङ्ग सेन्टर सञ्चालनमा आइ सकेकाले भवन लगायतको पूर्वाधार विकास गरिनेछ । वार्ड नं. ४ को पाखापानीको वार्डकाठमा सामुदायिक स्वास्थ्य ईकाई संचालनमा आएकोमा आवश्यकता अनुरूप अन्य वार्डमा पनि विस्तार गरि सबै नागरिकलाई १ घण्टाको शुलभ पहुँचमा स्वास्थ्य सेवा पुऱ्याइने छ । स्वास्थ्य संस्थाका भवन निर्माणकालागि जग्गाको व्यावस्था भएको हुँदा केन्द्र र प्रदेश सरकारसंग सहयोगकालागि माग गरिने छ ।
३. विभिन्न विद्यालयहरूमा स्वास्थ्य, शिक्षा, सुरक्षित मातृत्व, पोषण र खोप जस्ता विषयहरूमा विद्यालय र समुदायहरूमा स्वास्थ्य शिक्षा कार्यक्रम स्वास्थ्य कर्मी परिचालन गरी संचालन गरिने छ ।
४. सबै स्वास्थ्य संस्थाहरूमा निशुल्क औषधीको आपूर्तिलाई प्राथमिक स्वास्थ्य संस्था मार्फत नियमित गरिने छ ।
५. गाउँपालिका स्वास्थ्य कर्मी र डाक्टरहरू परिचालन गरी ६/६ महिना हरेक वार्डमा स्वास्थ्य शिविर संचालन गरिने छ । सो को व्यावस्थापन वार्ड कार्यालयवाट गरिने छ ।
६. लुंखु प्राथमिक स्वास्थ्य केन्द्रलाई केन्द्र र केन्द्र साथै प्रदेश सरकारको समन्वयमा २५ सैयाको अस्पताल निर्माणको शुरुवात गरिने छ ।
७. यस गाउँपालिका भित्र कडा रोग लागेका जस्तै : क्यान्सर, हेपटाइटिस बी, मृगौला पिडित, मुटुरोग जस्ता बिरामीहरूलाई स्वास्थ्य उपचारमा अवस्था हेरी सहयोग रकम उपलब्ध गराउने नीति लिइनेछ ।
८. सबै व्यक्तिहरूको स्वास्थ्य विमाकालागि पहल गरिने छ । विपन्नकालागि स्वस्थ्य विमाकालागि वार्ड कार्यालयले विमा शुल्कको व्यावस्थापन गर्ने छ ।

खानेपानी

१. एक घर एक धाराको नीति अवलम्बन गरिने छ जसको लागि प्रदेश सरकार र अन्य निकायहरू संग समेत सहलगानी गरिने छ ।

२. यस गाउँपालिकाका सबै घरधुरी पूर्ण सरसफाई युक्त हुनेछन् । सो कोलागि बाँकी ३ वार्डहरूमा यसै वर्ष कार्यक्रम संचालन गरिने छ । यस गाउँपालिकाका सबै घरधुरी पूर्ण सरसफाई युक्त हुनेछन् । सो कोलागि बाँकी ३ वार्डहरूमा यसै वर्ष कार्यक्रम संचालन गरिने छ ।
३. पुराना मुल साथै कुवा र धाराहरु संरक्षण गरिने छ ।
४. खानेपानीकालागि सबै घरलाई साना साना मर्मत र पाईपको व्यावस्था गरिने छ ।

खेलकुद तथा मनोरञ्जन

१. खेलको माध्यमबाट युवाहरुलाई विकास गर्न गाउँपालिका स्तरीय एउटा खेलमैदानको निर्माण गर्ने प्रदेश सरकारसंग सहकार्य गर्ने नीति अवलम्बन गरिने छ । सबै वार्डहरूमा खेल मैदानको बनाईने छ ।
२. सबै मावि विद्यालयहरु विचमा प्रतिस्पर्धा गरि राष्ट्रपति रनिङ्गशिल्ड कार्यक्रम अनिवार्य संचालन गरिने छ ।
३. पालिकास्तरमा खेलकुद विकास समिति र वार्ड स्तरमा समेत गठन गरी विभिन्न विधाका खेलकुदहरु संचालन गरिने छ ।
४. पालिका स्तरमा अध्यक्ष कप संचालन नियमित रुपमा गरिने छ । अन्य विभिन्न क्लव तथा समुहका कार्यक्रमलाई सहयोग गरिने छ ।
५. सबै वार्ड मनोरञ्जन पार्क साथै मेला संचालनकालागि सहयोग गरिने छ ।

संस्कृति प्रवर्द्धन

१. विभिन्न समुदायहरुको संस्कृति प्रवर्द्धन गुरुङ्ग, मगर, नेवार, ठकुरी, दलित, बाहुनका अन्य समुदायको संस्कृति प्रवर्द्धनकालागि वार्ड स्तरमा कार्यक्रम गरिने छ ।
२. धार्मिक पर्यटन विकासकालागि लगानि प्रवर्द्धन गरिने छ ।
४. समुदाय विशेषका पुराना लोपहुन लागेका सामाग्री, सिप, पेशा, वाद्यवादन सामाग्री, गित, नाच र संस्कार संस्कृतिको संरक्षणमा प्रवर्द्धन गरिने छ ।

घ. वन वातावरण विपत व्यावस्थापन

१. खाली रहेको जमीनमा वृक्षरोपण गरि सरकारी तथा सामुदायिक वनमा रहेका जडीबुटीको पहिचान, उत्पादन र वितरणको व्यवस्था गर्ने नीति अवलम्बन गरिनेछ । जडिबुटी खेतीकालागि सामुदायिक वन र निजि क्षेत्रको पनि संलग्नतामा सहकारी र निजि फर्मलाई समेत लिजमा दिने निति अख्तियारी गरिने छ ।
२. मुख्य सडक र शाखा सडकहरुको छेउछाउमा वृक्षरोपण गरि हरीयाली सडक बनाउने नीति अवलम्बन गरिनेछ ।
३. आवधिक जलवायु अनुकुलन योजना तयार गरि सोही अनुसार कार्यक्रम लागु गर्ने नीति लिइनेछ ।
४. विपद व्यवस्थापन सम्बन्धि आवधिक योजना तयार गरि सोही कार्यक्रम लागु गर्ने नीति लिइनेछ ।
५. पूर्ण सरसफाई युक्त महाशिला गाउँपालिका बनाउन साभेदारी कार्यक्रमलाई अगाडी बढाउने नीति लिइनेछ ।
६. फोहारहरुको वर्गीकरण गरि फोहोरलाई मोहरमा बदल्ने नीति लिइनेछ । जसकालागि महाशिला विकास स्वयंसेवक र स्थानिय क्लव र समुहहरुलाई परिचालन गरिने छ ।
७. प्लाष्टिक भोलाको प्रयोगमा नियन्त्रण र सो को वैकल्पिक व्यावस्था गर्न स्थानिय व्यावसायीहरु संग सहकार्य गरी सफा भोला कार्यक्रम संचालन गरी वातावरण संरक्षण गर्ने नीति लिइनेछ । जसकालागि ५० प्रतिशत अनुदानको व्यावस्था गरिने छ ।
८. वन सव डिभिजनसंग सहकार्यमा सामुदायिक वन क्षेत्रमा र अन्य क्षेत्रमा दिगो वन व्यावस्थापन कार्यक्रम संचालन गरिने छ ।

९. जलवायु परिवर्तनकलागि पालिकास्तर र वन समुहमा भएको समुदाय अनुकुलन योजना कार्यन्वयनमा प्राथमिकता दिने र जिविकोपार्जनकालागि अन्य सहयोगी संस्था, गैसस र प्रदेश एवं केन्द्र सरकारसंग कार्यक्रमकालागि सहकार्य गर्ने ।
१०. विपत व्यवस्थापन पूर्व तयारीकालागि विपत व्यावस्थापन कोष परिचालन महाशिला विकास स्वयंसेवक गाउँ रक्षक, नेपाल प्रहरी र रेडक्रस र आवश्यक औजार सहित वार्ड वार्डमा आवश्यक राहत सामग्री र अन्य व्यावस्थापनकालागि कोष नियमित परिचालन गरिने छ ।
११. पहिरो, स साना गल्ली तथा खोलाहरुको भूक्षय रोकन संरक्षणका कार्यक्रमहरुमा घाँस तथा विरुवा र तारजाली व्यावस्थापनमा लगानी गर्ने ।
१२. मानव तथा वन्यजन्तु विचको द्वन्द्व व्यावस्थापन र खाद्य सुरक्षा कार्यक्रमलाई निरन्तरता दिईने छ । जसकालागि स्थानिय समुहस्तरमा व्यावस्थापनकालागि खाद्य सुरक्षा कार्यक्रमकालागि अनुदान उपलब्ध गराईने छ ।
१३. लुंखु प्राथमिक स्वास्थ्य केन्द्रमा रहेको एम्बुलेन्स व्यावस्थापन पालिका भर नै सेवा विस्तारकालागि जोड दिईने छ ।
१४. विद्युत सेवालाई निरन्तरत दिनकालागि विद्युत मेन लाईन र शाखा लाईनका वरपरीका रुखहरु १० मिटरको दुरीका सवै रुखहरु कटान गरी विद्युत सेवालाई सुचारु गर्ने र सवै जग्गाधनिहरुलाई सो जानकारी वार्ड कार्यालय मार्फत गराउने साथै यदी रुख काट्न अटेरी गरेमा रुख काट्ने काम सामुदायिक विद्युत समिति र विद्युत प्राधिकरण गर्न लगाउने सो रुख काट्ने खर्च संबन्धित व्यक्तिवाट गराईने छ ।
१६. सवै टोल विकास संस्थाहरुलाई स्टेचर उपलब्ध गराईने छ ।
१७. सिमसार संरक्षणकालागि यस महाशिला गाउँपालिकाका बाह्रै महिना पानी रहने पोखरी संरक्षणकालागि प्रदेश सरकारसंग सहलगानीमा कार्यक्रम गरिने छ ।
१८. पैरो जोखिममा रहेको वस्ति लुंखुको कुसुण्डाँडा र होश्राङ्गदीको पहारकुनालाई स्थानान्तरणकालागि केन्द्र र प्रदेश सरकारलाई अनुरोध गरिने छ । पाहार कुनाको पैरो नियन्त्रणकालागि प्रदेश सरकारलाई अनुरोध र आवश्यक पहल गरिने छ ।

ड. संस्थागत तथा सेवा प्रवाह

१. सूचना प्रविधिलाई व्यवस्थित गरि वडा र समुदाय तहमा विद्युतिय सूचना प्रविधी (EIT) को प्रयोग सुलभ बनाइनेछ ।
२. सवै विद्यालय र कार्यालयमा विद्युतिय हाजिरीको अनिवार्य व्यावस्था गर्न निर्देशन गरिने छ ।
३. गाउँपालिका तहमा आवश्यक ऐन, कानुन र नीति कार्यक्रम निर्माण परिमार्जन समय अनुकुल गरिनेछ । जसकालागि कानुनी सल्लाहकारको व्यावस्था गरिनेछ ।
४. दैनिक र समसामयिक कामकालागि विकास निर्माण साथै अन्य कामकालागि अध्यक्षको सहयोगकालागि ३ देखी ५ सदस्यको सचिवालयको व्यावस्था गरिने छ । जसकालागि आवश्यक मानवशंसाधनको व्यावस्थापन गाउँपालिकावाट हुनेछ ।
३. स्थानीय तहमा रहेका र स्वामित्व हस्तान्तरण भई आएका सरकारी भवन, जग्गा जमिन आदिको लागत निर्माण र उपयोगकालागि सवै वार्डहरुमा वडाअध्यक्षको अध्यक्षतामा ३ सदस्य समिति गठन गरी लगत तयार गरी सार्वजनिक गर्ने व्यावस्था गरिनेछ ।
४. स्थानीय तहको गैसस, टोल विकास संस्था, आमासमुहहरुको विवरण गाउँपालिका र वार्डतहमा संकलन र अद्यावधी गरिनेछ ।
५. स्थानीय तहको सवै खाले कार्य सम्पादन गर्न आवश्यकता अनुरूप समिति उप समिति गठन गरिनेछ ।
६. स्थानीय तहको सम्पूर्ण कार्यालयहरुको स्थापना भौतिक निर्माण, पार्किङ्ग स्थलको निर्माण, फोहोर विसर्जन स्थल निर्माण गरिनेछ ।
७. गाउँ सभा, कार्यपालिका र वडा तहको निर्णयहरुलाई विभिन्न संचारका माध्यमवाट सार्वजनिक गरिनेछ ।

८. सूचना प्रविधिको प्रयोग गरी सवैखाले तथ्याङ्क अध्यावधिक तथा संरक्षण गरिनेछ ।
९. सुरक्षा व्यवस्थालाई समेत राखी सामाजिक सुरक्षालाई अवलम्बन गरिने छ । साथै सुरक्षा निकायलाई उचित ठाउँमा स्थापित गरी सेवा प्रवाह गरिनेछ ।
१०. व्यक्तिगत घटना दर्ता सवन्धि प्रभावकारी सेवा स्थापित गरिनेछ ।
११. सवै तहमा अनुशासन, सभ्यताको विकास गरि शुसासन तथा पारदर्शिताको प्रवर्द्धन गरिनेछ ।
१२. सवै तहका काम तथा सेवाहरूलाई विद्युतिय सेवा प्रणालि मार्फत सेवा विस्तारमा जोड दिईने छ ।
१३. गाउँपालिकामा स्थापित प्रदेश तथा संघका विभिन्न सरकारी कार्यलय र सुरक्षा निकाय विच समन्वय सहकार्यमा जनतालाई सेवा प्रदान गरिने छ ।

वित्तिय श्रोत व्यावस्थापन

१. आवधिक योजना, दिर्घकालिन योजना, अल्पकालिन योजना निर्माण गरि सोही अनुसार विकास कार्य अगाडी बढाउने नीति लिइनेछ । गाउँपालिकको वस्तुगत विवरण तयार भएको हुँदा यसै वर्ष अनिवार्य आवधिक योजना निर्माण गरिने छ ।
२. यस महाशिला गाउँपालिकाको वेरोगारहरूलाई रोजगारी सृजना गरी प्रतिव्याक्त आमदानीमा समेत वृद्धि गरी आर्थिक वृद्धिदर ९% हासिल गर्ने नीति लिइनेछ ।
३. कर प्रणालीलाई व्यवस्थित गरि आन्तरिक आयलाई वृद्धि गर्ने नीति लिइनेछ ।
४. जग्गाको किसिम, प्रकृति र भौगोलिक क्षेत्र अनुसार करको दायरा निर्धारण गरिनेछ ।
५. यस गाउँपालिका भित्र रहेका खानीजन्य उद्योगको सम्भाव्यता अध्ययन, उत्पादन र विक्रि वितरण गरी आमदानी बढाउने नीति लिइने छ ।
६. तोकिएको समयमा योजना सम्पन्न गरि गुणस्तरीय कार्य गर्ने उपभोक्ता समितिलाई सम्मान गरिने छ ।
७. योजनाको पेशकी र वेरुजु निरन्तर कम गर्दै शुन्य पार्ने नीति लिइने छ ।
८. लेखापरीक्षण कार्यलाई व्यवस्थित गर्न आलेप शाखाको स्थापना गरि वित्तीय शुसासन कायम गरिनेछ ।
९. सहभागिता मूलक ढंगबाट योजना तर्जुमा र कार्यान्वयनमा जोड दिईने छ ।
१०. राजस्वबाट उठेको रकमलाई महाशिला गाउँपालिकाको जनताको लोक कल्याणकारी कार्यको लागि खर्च गरिनेछ ।
११. राजश्व वृद्धिकालागि धार्मिक, पुरातात्विक, साँस्कृतिक र पर्यटकीय स्थलहरूको पहिचान, प्रवर्द्धन र विकास गरि आन्तरीक वाह्य पर्यटकलाई आकर्षण गरि आमदानी बढाइनेछ ।
१२. पुनःप्रयोगीय वस्तुहरूको संकलन तथा विक्रि वितरण कार्यलाई व्यवस्थित गरि आन्तरीक आमदानीको स्रोत बढाइनेछ ।
१३. राजस्वका दरहरूलाई समयानुकुल परिवर्तन गर्दै लगिने छ । सो वारेमा जनताहरूलाई सचेतिकरण गरिने छ ।
१४. लक्ष्य अनुरूप राजस्व संकलन गर्ने कर्मचारीलाई प्रोत्सहान स्वरुप सम्मान गरिने छ ।
१५. सरकारी, गैर सरकारी र वित्तीय संस्थाहरूको पारदर्शीताको लागि गाउँपालिकाद्वारा एकद्वार नीति अवलम्बन गरिनेछ ।
१६. सवै वार्डमा नागारिक वडापत्र र निर्माणाधिन योजना स्थलमा होडिङ्गबोर्डको स्थापना गरिने छ ।
१७. सवै विद्यालय, स्वास्थ्य संस्था, सहकारी संस्थाहरूको अनिवार्य सार्वजनिक परिक्षण र नियमित लेखापरिक्षण गरी प्रथम चौमासिक भित्र गाउँपालिका अनिवार्य पेश गर्नु पर्ने छ । अन्यथा गाउँपालिकाले त्यस्ता संस्थाहरूलाई कार्वाही गर्ने छ ।
१८. विद्यमान कर्मचारी संरचनाको संयोजन सकिए पछी पालिकालाई आवश्यक मानव श्रोतको व्यावस्थापनकालागि स्थानिय सेवा ऐन निर्माण गरी कर्मचारीहरूको ओएनएम गरी आवश्यक कर्मचारीको व्यावस्थापन गरिने छ ।

आदरणीय उपस्थित सदस्य ज्यूहरु,

अव म आगामी आर्थिक वर्ष ०७६/७७ का लागि प्रस्तुत गरिने नीति तथा कार्यक्रम वजेटको प्राथमिकता वारेमा विस्तृत चर्चा गर्न चाहान्छु ।

स्थानिय तहमा जनतालाई सहज रुपमा सेवा प्रवाहकालागि आवश्यक ऐन नियम कानुनको व्यावस्था गरिने छ । एकिकृत नागरिक वडापत्रको राख्ने व्यावस्थालाई कडाईका साथ लागु गरिने छ । सार्वजनिक आय र खर्च व्यवस्थापनलाई पारदर्शी, जवाफदेही र परिणामुखी बनाईने छ ।

आधुनिक लेखा प्रणाली, प्रतिवेदन र लेखा परीक्षण पद्धति अवलम्बन गर्दै वित्तीय कारोवारको स्वच्छता र स्तरीयता वृद्धि गरिने छ ।

कृषि तथा पशुजन्य उत्पादन तथा उत्पादकत्वमा वृद्धि, व्यवसायीकरण र व्यापार प्रवर्द्धनकालागि गाउँपालिकाले कृषि क्षेत्रमा विशेष जोड दिएको छ । यस गाउँपालिकाको आम्दानीको मेरुदण्डको रुपमा रहेको कृषि क्षेत्र अन्तर्गत सुन्तला, अलैची, ताजा तरकारी तथा आलु वीउ र आलु मुख्य रुपमा यस क्षेत्र चिनाउने कृषिजन्य बस्तुहरु भएकाले यी बस्तुहरुको निकासीमा वृद्धि गर्न कलष्टर र पकेट क्षेत्रहरुको विकास गरी उत्पादन गर्न जोड दिईने छ । वितरणमूखी कार्यक्रमहरु भन्दा प्रतिफलमूखी कार्यक्रमहरुमा जोड दिई पशु र कृषिमा व्यवसायिक फर्महरु स्थापना गर्न जोड दिईने छ । जसकालागि वजेटको प्रवन्ध गरिएको छ ।

दुध, कुखुरा अण्डा, मासु र खाद्यान्न, तरकारी, घाँसखेतीमा आत्म निर्भर वन्न जोड दिईने छ । यस गाउँपालिकामा विभिन्न सहकारी तथा संघ संस्थाको सहकार्यमा व्यापकता ल्याई “प्लाष्टिक टनेल सहितको प्रत्येक घरधुरी” को अवधारणालाई कार्यान्वयनमा गर्न वजेट विनियोजन गरिएको छ । ल्याइनेछ ।

कृषि यान्त्रीकरण, कृषि पशु विमा कार्यक्रमलाई विशेष जोड दिईने छ । कृषि उपज संकलन तथा विक्री केन्द्रको स्थापना जोड दिईने छ । सो को लागि वजेट विनियोजन गरिएको छ ।

संभाव्यताको आधारमा गाई प्याकेज, बाखा प्याकेज, सहकारी सञ्चालन, स साना डेरी पसल स्थापनामा सहयोग, बंगुरपालन, सहकारी खेती, युवा लक्षित कार्यक्रमको सञ्चालनमा विशेष जोड दिईएको छ । जसकालागि लघु उद्यम कार्यक्रम मेड्रप मोडलको प्रयोग गरी मेड्रपा कार्यक्रममा सहकार्य गरी कार्यक्रम गर्न वजेटको प्रवन्ध गरेको छु ।

सरसफाईको अभावमा दिगो विकासको परिकल्पना गर्न सकिदैन । जसकालागि आगामी वर्ष सबै वार्डलाई सरसफाईयुक्त वार्ड घोषणा गरिने छ ।

आगामी ३ वर्ष भित्र सम्पूर्ण यस गाउँपालिका भित्र आधारभूत स्तरको खानेपानी तथा सरसफाई सुविधा उपलब्ध गराउन र नेपाल सरकार, प्रदेश सरकार साथै अन्य दातृ निकायको सहयोगमा काम गरिने छ । सोही प्राथमिकताका आधारमा ‘एक घर एक धारा’ को अवधारणा अनुरूप काम गरिने छ । जसकालागि केन्द्र र प्रदेश सरकारबाट वजेट विनियोजन र सहकार्यमा कार्यक्रम गरिने छ । जसमा प्रदेश सरकारबाट लाम्तुन खानेपानी आयोजना र भोगसिङ्ग खानेपानी आयोजना नयाँ आयोजनाको रुपमा समवेश भएकोमा धन्यवाद दिन चाहन्छु ।

समुदायमा हुने विवाद तथा भैँभगडाहरुलाई मेलमिलापको प्रक्रियाबाट स्थानीय स्तरमा समाधान गरी विपन्न र कमजोर वर्गको न्यायमा पहुँच सुनिश्चित गर्न “विवादको साटो मेलमिलापको बाटो” जोड दिने छौं । जसकालागि वार्ड स्तरमा मेलमिलाप सहजकर्ता र मेल मिलाप केन्द्रहरुलाई प्रभावकारी बनाउन वजेटको प्रवन्ध गरेको छु ।

हामीले बालबालिका, जेष्ठ नागरिक, महिला, दलित आदिवासी जनजाति तथा अपाङ्गता, अतिगरिव, द्वन्द्वपिडित र अल्पसंख्यकको क्षेत्रमा विशेष ध्यान केन्द्रित गरेका छौं । कार्यक्रमकालागि वजेटको व्यावस्था गरेका छौं ।

देशमा व्याप्त गरिवी न्यूनीकरण गर्न र बेरोजगारी, सामाजिक बहिष्करण, रोग ब्याधि, अपाङ्गता तथा वृद्ध अवस्थाका कारण नागरिकहरु सामु आर्थिक तथा सामाजिक रुपमा उत्पन्न जोखिम व्यवस्थापन गर्न सघाउ पुर्याउने उद्देश्यले नेपाल सरकारबाट व्यवस्था गरिएको सामाजिक सुरक्षा कार्यक्रमलाई यस गाउँपालिकामा थप पारदर्शी र व्यवस्थित बनाउनको लागि सामाजिक सुरक्षा कार्यक्रम अन्तर्गतका लाभग्राहीहरुको विवरण नेटमा समाविष्ट गर्ने, सामाजिक सुरक्षा भत्ता वितरणको लागि राष्ट्रिय वाणिज्य बैँक लुखु सहित पायक पर्ने बैँकहरुमा व्यक्तिगत खाता सञ्चालन गरी बैँक मार्फत वितरण गर्ने व्यावस्थालाई निरन्तरता दिईने छ ।

सबै बालबालिका र तिनका परिवारले आफ्ना आधारभूत आवश्यकता पूर्ति गर्न समान अवसर र क्षमताको विकास गर्न “बालमैत्री स्थानीय शासन” सहितको अवधारणालाई कार्यान्वयन गर्न बालमैत्री वार्ड घोषणा गर्ने योजना, बालबालिकामा लगानी, बाल सहभागिता र बाल आवजको सम्मान गरी निर्धारण गरिएका ३९ वटा सूचकहरु पूरा गर्नका लागि सरकारी तथा गैर सरकारी संस्थाहरूसँग समन्वय गरी चालु आ.व.मा वार्ड नं.५ लाई बालमैत्री वार्ड

घोषण र थप २ वटा वार्डवाट बालमैत्री स्थानीय शासन सहितको वार्ड घोषणाको कामको थालनीकालागि बजेट व्यावस्था गरिएको छ ।

लैङ्गिक समानता तथा सामाजिक समावेशीकरण महिला तथा पुरुष र विभिन्न सामाजिक समुहहरूबीचको असमान शक्ति सम्बन्धहरूलाई पुनः सन्तुलित गर्न तथा हरेक प्रकारका सामाजिक पहिचान भएका व्यक्तिहरूका लागि समान अधिकार अवसर एवम् सम्मान सुनिश्चित गर्नका लागि प्राप्त स्रोतहरूलाई “जसको सवाल उसैको अगुवाई” कालागि टोल विकास संस्था र विभिन्न संजाल गठन परिचालन गरिने छ ।

हावापानी, माटो, ढुङ्गा, वनजंगल, वनस्पती, वन्यजन्तु, पशुपक्षी लगायतका प्रकृतिका अनुपम सम्पदाको अस्तित्व रक्षा आवश्यक छ । हामीले यसको महत्वको वारेमा सर्वसाधारणमा सचेतनालगायतका कार्यक्रमहरू सञ्चालनको लागि स्थानिय वन समुह र टोल विकास संस्थाको परिचालन गरिने छ । यस क्षेत्रमा पहिचान भएका जलधार क्षेत्र संरक्षण र श्रोत संरक्षणकालागि जोड दिई बजेटको प्रवन्ध गरिएको छ ।

सामुदायिक विद्यालयमा हाल कक्षा २ हुदै मावि तह सम्मको अनिवार्य अंग्रेजी, अनिवार्य कम्प्युटर मल्टी मिडिया मार्फत पढाई, गुणस्तरिय शिक्षाकालागि जस्तै निरन्तर सिकाई मुल्याङ्कन एकाई, मासिक, त्रैमासिक, अर्धवार्षिक, वार्षिक रुपमा विद्यार्थीहरू परिक्षा लिई अभिभावकहरूको समेत पृष्ठपोषण लिने, सबै विद्यालयमा विद्यार्थी तथा शिक्षकहरूलाई पोसाकको व्यावस्था गर्ने, यदी विद्यार्थीको पोषाक किन्न नसक्ने विपन्नताको अवस्थामा पहिचान भएमा पुन पोषाक वितरण गाउँपालिकाले सहयोग गरिने छ । सबै विद्यालयमा गृहकार्य डायरी र कक्षाकोठामा बुक लिफ्टको व्यावस्था गर्न र शिक्षक, विद्यार्थी र अभिभावक आचारसंहिता अनिवार्य बनाई लागु गरिने छ । सबै विद्यालयमा अभिभावकको साभेदारीमा टिफिन खाजा व्यावस्थापनलाई लागु गरिने छ, जसमा जंगफुड निषेध गरिने छ । जसकालागि बजेटको प्रवन्ध गरिएको छ ।

क्रमश सबै विद्यालयमा ईन्टरनेट सुविधा पुर्याईने छ । शिक्षकहरूलाई अंग्रेजी माध्यम र कम्प्युटरको संवन्धि तालिम र स्थानिय शैक्षिक सामाग्री निर्माण तालिम संचालनमा सहकार्य गरिने छ ।

शिक्षक अभिलेख व्यवस्थापन गरी शिक्षकलाई लियनपदमा फिर्ता गर्ने र विद्यालयमा विद्यार्थी संख्या २० भन्दा कमभएमा साथै शिक्षक अनुपात एवं विद्यालय मर्जर निति लिईने छ ।

निशुल्क तथा अनिवार्य आधारभूत शिक्षा सुनिश्चित गाउँपालिका अभियान गरिने छ । पठन पाठनलाई थप व्यवस्थापन गर्नका लागि शैक्षिक क्यालेण्डर तयार गरी निरन्तर लागु गरिने छ । एस.इ.इ. को उत्तीर्ण दरमा वृद्धि गरिने छ । व्यावसायिक शिक्षाको थालनी साथै भै रहेको धुँवाकोट महाशिला क्याम्पस व्यावस्थापनमा लगानी गरिने छ । शिक्षा क्षेत्रमा ससर्त र वित्तियसमानीकरणको बजेटवाट पनि बजेटको व्यावस्था गरिएको छ ।

स्थानिय सिप तथा श्रममा आधारित स्वरोजगार सृजना गर्न, कृषि क्षेत्रमा रहेको परनिर्भरतालाई घटाउँदै स साना व्यवसायहरू तथा लघु उद्यमहरू सञ्चालन साथै विभिन्न विधामा व्यावसायिक बनाई एक घर एक रोजगार कार्यक्रम महाशिला विकास स्वयंसेवक र प्रधानमंत्री रोजगार कार्यक्रमका आवेदकहरूलाई र व्यावसायिक तालिम दिई रोजगारी र स्वरोजगार सृजनाकालागि जोड दिईने छ । जसकालागि केन्द्र सरकारसंग सहकार्य गरी कार्यक्रम संचालन गरिने छ । जसकालागि बजेट बजेटको प्रवन्ध गरेको छु ।

गाउँपालिकाका सडकहरूलाई ३ तहमा वर्गीकरण गरिने छ । सबै वार्डलाई बाह्रै महिना सञ्चालन हुने सडकको अवधारणा अनुसार काम गरिने छ । यस गाउँपालिकामा ६ वटै वार्डलाई जोड्ने चक्रपथ निर्माण सुधार विस्तारकामलाई निरन्तरता दिईने छ । क वर्गका सडकहरूको स्तरउन्नती र चौडाईलाई ७ मिटर बनाउने गरी अनिवार्य व्यावस्था गरिने छ । सडक कालोपत्रे बनाउनकालागि विस्तृत परियोजना सर्वेक्षण भै यस वर्ष देखी ५ किलो मिटर कालो पत्रे सडक निर्माण कार्यान्वयनकालागि बजेटको व्यावस्था गरिएको छ ।

यसै गरी प्रदेश सरकारको सहकार्यमा डिपिआर भएको लुंखु मिलन चोक वालाकोट होश्राङ्गदी सडकको कालो पत्रेको काम अगाडी वढाईने छ । जसकालागि १ करोड ५० लाख रकम विनियोजन प्रदेश सरकारले गरेकोमा धन्यवाद दिन चाहन्छु । यस योजनामा गाउँपालिका तर्फवाट पनि सह लगानी गरिने छ ।

केन्द्र सरकार र प्रदेश सरकारको सहकार्यमा मिलनचोक भोगसिङ्ग होश्राङ्गदी सुभद्रीखर्क सडकलाई पनि कालोपत्रेको शुरुवात गरिनेछ ।

केन्द्र सरकारको बजेटवाट कुर्घा लुंखु सडकको कालोपत्रेको काम यस वर्ष पुरा हुनेछ । लुंखु ज्यामिरे पाखापानी सडकको कालो पत्रे गर्ने कार्यको शुरुवात गरिने छ ।

ग्रामीण पहुँच कार्यक्रम संचालन गरी सडकहरुको नियमित मर्मत सम्भारको लागि सडक मर्मत समुह मार्फत कार्य गरिने छ । विकास स्वयंसेवक परिचालन गरी सबै महाशिलाका सडकको पटके मर्मत वर्षाद पछि अनिवार्य गर्ने वार्ड तहमा व्यावस्था गरिने छ ।

प्रदेश सरकारले महाशिला इन्भेसीगेसन डिप ट्यूबेल सिंचाई प्रणालीकालागि नयाँ कार्यक्रम बजेट विनियोजन गरेकोमा धन्यवाद दिन चाहन्छु । सम्भाव्य खेती योग्य क्षेत्रमा सिंचाई सुविधामा यो कार्यक्रम लागु गरिने छ ।

आधारभूत तथा गुणस्तरीय स्वास्थ्य सेवाकालागि प्राथमिक स्वास्थ्य केन्द्र लुखुमा स्तर उन्नती गरी गाउँपालिका स्तरमा २५ सैयाको अस्पताल बनाउनकालागि केन्द्र र प्रदेश सरकार संग माग गर्ने साथै अस्पताल बनाउन आवश्यक जग्गा गाउँपालिकाले उपलब्ध गराउने छ ।

नवशिशु तथा आमालाई अकालबाट बचाउनको लागि सबै वार्डमा चौविसै घण्टा EOC सेवाको निरन्तरता हुनेछ । सबै स्वास्थ्य चौकीको लागि भवन निर्माणको प्रदेश र केन्द्र सरकारसंग माग गर्ने र गाउँपालिकाले सहलगानी गरिने छ । जसकालागि बजेटको विनियोजन गरिएको छ ।

नेपाल टेलीकम मार्फत ५०० क्षमताको ल्याण्ड लाईन टेलिफोन सेवा व्यावस्थाको पहल गरिने छ । माग तथा आवश्यकताअनुसार थप टावरको पाखापानी र होसाङ्गदी लगायतका आवश्यक स्थानमा माग गर्ने र ईन्टरनेटको सहज पहुँचकालागि अप्टिकलफाईबरको पहुँचकालागि जोड दिईने छ ।

सबै वार्डमा विद्युतको विस्तारसँगै यसको सेवा भरपर्दो बनाउन जोड दिईने छ "बैकल्पिक उर्जा प्रवर्द्धन कार्यक्रम" अगाडी बढाईने छ । जसकालागि सार्वजनिक स्थल र सडकमा सौर्य वृत्ति जडानकालागि कामको शुरुवात गरिने छ । जसकालागि बजेटको प्रवन्ध गरको छु ।

पालिकास्तरमा एक व्यवस्थित खेल मैदानको व्यावस्थाकालागि केन्द्र र प्रदेश सरकारसंग सहकार्य गरिने छ । सबै वार्डमा खेलकुद मैदान साथै खेलकुद प्रतियोगिता आयोजना भएमा सहयोग गरिने छ । विभिन्न स्थानीय क्लवहरूसंग समन्वय गरी खेलकुद सामाग्रीहरु वितरण गरिने छ । जसमा बजेटको व्यावस्था गरिएको छ ।

मदिरा नियन्त्रणका कार्यक्रमहरु, वन्य जन्तु तथा मानव विचको द्वन्द्व व्यावस्थापनमा खाद्य सुरक्षा कार्यक्रमलाई स्थानिय समुदायपरिचालन गरी कार्यक्रम संचालन गर्न बजेट विनियोजन गरिएको छ ।

१ घण्टा भित्र आधारभूत स्वास्थ्य थपसेवाको पहुँच पुऱ्याउने कार्यक्रम अन्तर्गत वडा नं. ४ स्थित सामुदायिक स्वास्थ्य संस्था स्थापना भएकोमा निरन्तर रुपमा संचालन गरिने छ ।

जनताबाट संकलन गरिएको कर रकमलाई पूर्ण सदुपयोग गरी जनताकै प्रत्यक्ष कार्यक्रममा विद्यालय खाजा कार्यक्रम, जाँड रक्सी नियन्त्रण, महाशिला विकास स्वयंसेवक कार्यक्रम, कृषि तथा पशुपालनमा अनुदान, खाद्य सुरक्षा वाँदर नियन्त्रण र वार्ड वस्ति तथा टोलका वाटो निर्माण मर्मत साभ्केदारीमा लगानी गरिनेछ । मुख्य सडकमध्ये डिपिआर भएका सबै सडक कालोपत्रे बनाउने कार्य अगाडि बढाईने छ ।

यसै गरी डहरे देखी गोरल्यङ्ग सम्मको मनोरेलको संभाव्यता अध्ययनकालागि प्रदेश सरकारलाई अनुरोध गरिने छ । ८ वटा घरवास होमस्टे दर्ता भै सकेको संचालनमा आएकोमा र हाल प्रदेश सरकारवाट सहयोग भएकोमा थप सहयोगकालागि प्रदेश सरकारसंग र पर्यटनवोर्ड पोखरासंग साथै निजि क्षेत्रसंग सहलगानी अनुरोध गरिने छ ।

महाशिला शिलाक्षेत्र नेपाल सय गन्तव्य मध्येमा नेपाल सरकारवाट छनौट भएको र यसको विकासकालागि जग्गा व्यावस्थापन र शिलालाई कलात्मकरुप दिन प्रदेश र केन्द्र सरकार वाट ५० लाखका दरले रकम प्राप्त भएको साथै गाउँपालिकावाट पनि ५० लाख बजेटको व्यावस्था गरिएको छ । यस योजनाकालागि थप यसकालागि वर्ष ४ करोड बजेट व्यावस्थाकालागि केन्द्र र प्रदेश सरकारलाई अनुरोध गरिनेछ । यसै गरी पैयूकोट र चिसापानी क्षेत्रमा केवलकारको संभाव्यता अध्ययनकालागि र लगानीकालागि केन्द्र ,प्रदेश सरकार साथै अन्य पालिका र निजि क्षेत्रसंग सहलगानी गरिने छ । यसै गरी महाशिलामा अर्गानिक खेतीको सम्भाव्यता र कफी खेतीमा लगानी प्रवर्द्धनकलागी पर्वत जापान समाजसंग सहकार्य व्यावसायिक कामको थालनी गरिने छ । यस गाउँपालिकाका पर्यटकिय क्षेत्रको चिनारी र महाशिला, पैयूकोट दरवार, धुँवाकोट फलामखानी, चिसापनी, गोरल्याङ्ग, गंगाधर गुफा, दुक्तान वसाह मन्दिर र क्षेत्रलाई ७ सेभन प्वाईन्ट पर्यटकिय गन्तव्यका रुपमा विकासगरी पूर्वाधार र प्रचार प्रसार गरिनेछ । जसकालागि बजेटको प्रवन्ध गरिएको छ ।

यसै गरी फलामखानीको उत्खननकालागि संभाव्यता अध्ययनकालागि केन्द्रवाट बजेट विनीयोजन भएकोमा काम गर्नकालागि केन्द्र सरकारलाई अनुरोध गरिनेछ ।

यसै गरी वार्ड नं. १ र २ को ढुंगा गिट्टी क्रसर उद्योग संचालनका लागि निजिक्षेत्रलाई लगानी गर्ने वातावरणकालागि प्रदेश स्थित उद्योग,वन वातावरण मंत्रालयलाई अनुरोध गरिनेछ ।
यसलाई सबै वार्ड कार्यालयको व्यावस्थानकालागि र नियमित सेवाकालागि वजेटको व्यावस्था गरिएको छ ।

अन्तमा,

सम्पूर्ण सदस्य ज्यूहरु,

प्रस्तुत निति कार्यक्रम र वजेटको माथि यहाँहरुको सुभाब तथा टिप्पणी रहने छ र विषयगत साथै दफावार छलफलमा रचनात्मक सुभाबको अपेक्षा सहित मेरो मन्तव्य यही अन्त गर्दछु ।

हार्दिक अभिवादन सहित ।

राजु प्रसाद पौडेल
अध्यक्ष
महाशिला गाँउपालिका

६. वजेट तथा कार्यक्रम

महाशिला गाउँसभाबाट पारित उपाध्यक्षद्वारा प्रस्तुत आ.व. ०७६/७७ को वजेट तथा कार्यक्रम मिति २०७६।०३।०८ मा गाउँसभाबाट पारित, महाशिला गाउँपालिका आर्थिक वर्ष ०७६/७७ को वजेट तथा कार्यक्रम

सभाध्यक्ष महोदय,

१. महाशिला गाउँपालिकाको उपाध्यक्षको हैसियतले यस सम्मानित सभा समक्ष आगामी आ.व. २०७६।७७ को वजेट प्रस्तुत गर्न पाउँदा निकै गौरवान्वित भएकी छु। यस अवसरमा राजनीतिक परिवर्तनको लागि जीवन उत्सर्ग गर्नुहुने सम्पूर्ण ज्ञात अज्ञात शहीदहरु प्रति हार्दिक श्रद्धाञ्जली व्यक्त गर्दछु। त्यसैगरी समृद्ध महाशिलाको परिकल्पनामा साथ दिनुहुने सम्पूर्ण महाशिलावासी दाजुभाई तथा दिदीबहिनीहरु प्रति हार्दिक आभार व्यक्त गर्न चाहान्छु।
२. सिमित स्रोत साधनको बाबाजुत पनि जनताका आधारभुत आवश्यकता पूरा गर्दै स्रोतको समन्यायिक वितरण तथा महोत्तम उपयोग मार्फत समृद्ध महाशिला निर्माणको महाअभियानमा महाशिला गाउँपालिका प्रतिवद्ध छ। यस महाअभियानमा आर्थिक, भौतिक एवं नैतिक साभेदारहरु केन्द्र सरकार, गण्डकी प्रदेश सरकार, विभिन्न दातृ निकाय एवं महाशिलावासी प्रति म आभारी छु।
३. स्थानीय सरकार गठन भएको दुई वर्ष वितिसकेको अवस्थामा हामीले यस अवधिमा भखरै जन्म लिएको स्थानीय सरकारलाई संस्थागत गर्दै जनताले महशुश गर्ने किसिमले सेवा प्रवाह तथा विकास निर्माणको काममा अगाडि बढिरहेको र यसलाई निरन्तर र अभै परिस्कृत रुपमा अगाडि बढ्न गाउँपालिका प्रतिवद्ध र तत्पर छ।
४. गत वर्ष र चालु आर्थिक वर्षको वजेट कार्यान्वयनबाट महाशिला गाउँपालिकामा सुशासन, विकास र समृद्धिको दरिलो आधार खडा भएका छन। साथै सामाजिक न्याय, गरिवि निवारण, रोजगारी सिर्जना मार्फत उद्यमशिलताको विकास मार्फत जनताको जीवनस्तरमा व्यापक सुधार र भौतिक पूर्वाधारको विकासका महत्वपूर्ण आधार खडा भएको कुरामा म विश्वस्त छु।
५. आगामी आर्थिक वर्षको वजेट तर्जुमा गर्दा मैले जनताका आवश्यकता र मागहरुलाई प्राथमिकतामा राखेकी छु। साथै यो वर्ष हासिल भएका उपलब्धिहरुलाई संस्थागत गर्दै विकासका थप आधारशिला खडा गर्न वजेट केन्द्रित गरेकी छु। साथै वजेट मार्फत निम्न विषयहरुलाई समेट्ने प्रयास गरेकी छु।
 - आर्थिक विकास, गरिवि निवारण र रोजगारीको सिर्जना,
 - पुर्वाधार विकास
 - उत्पादनमुलक तथा छिटो प्रतिफल दिने विषयहरु
 - जनताको जीवस्तर उकास्ने कार्यक्रम
 - स्थानीय स्रोत सीप र साधनको प्रयोग एवं स्थानीय सहभागिता
 - लैङ्गिक समानता, सामाजिक समावेशीकरण र सामाजिक न्याय
 - दिगो विकास, वातावरणीय संरक्षण तथा संम्बर्द्धन
 - पारदर्शिता, उत्तरदायित्व, सुचनाको हकमार्फत सुशासनको अभिवृद्धि
६. आगामी आ.व.को वजेट तर्जुमामा मैले नेपालको संविधान, स्थानीय सरकार सञ्चालन ऐन, २०७४, राष्ट्रिय प्राकृतिक स्रोत तथा वित्त आयोग ऐन २०७४, अन्तर सरकारी वित्त व्यवस्थापन ऐन २०७४, संघीय र प्रदेश सरकारले जारी गरेका नीति, गाउँपालिकाले लिएको नीति, गाउँपालिकामा निर्मित कानून तथा मापदण्ड, स्थानीय तहको वजेट तर्जुमा दिग्दर्शन, संघ तथा प्रदेशको नीति वजेट तथा कार्यक्रम, स्थानीय स्रोतसाधन, स्थानीय आवश्यकता, विषयगत एवं विभिन्न समितिसंगको छलफल र स्थानीय विभिन्न पक्षहरुको सल्लाह सुभावालाई आधार बनाएकी छु।

सभाध्यक्ष महोदय,

७. अब म गाउँपालिकाको चालु आर्थिक वर्षको आर्थिक स्थिति र उपलब्धि बारेमा संक्षिप्त जानकारी गराउन अनुमति चाहन्छु ।
८. सानो सानो रकम सटहीको लागि सदरमुकाम जानुपर्ने बाध्यतालाई अन्य गदै चालु आर्थिक वर्षको सुरुवातमै हामीले सम्पूर्ण बैकिङ्क कारोबार लुंखुदेउरालीमा रहेको राष्ट्रिय बाणिज्य बैकबाट सुरु गर्‍यो जसले जनताको समय, खर्च र सास्तीलाई न्यूनिकरण गरेको छ । त्यस्तै छ वटै वडामा सार्वजनिक सुनुवाई, छ वटै वडामा जेष्ठ नागरिक परिचय पत्र शिविर सञ्चालन, सबै वडामा व्यवसाय दर्ता शिविरमार्फत करिब १५० व्यवसाय दर्ता गर्न सफल भयो ।
९. चालु आर्थिक वर्षमा नै हामीले चार वडा वडामा सामाजिक सुरक्षा भत्ता वितरणलाई बैकिङ्क प्रणालीमा आवद्ध गर्दै सबै वडाको सामाजिक सुरक्षा रकम बैकमार्फत वितरण गर्ने व्यवस्था गर्‍यो । साथै सेवाप्रवाहलाई छिटो, छरितो सरल र पारदर्शिव बनाउन विभिन्न समयमा सूचना प्रविधि तालिमका साथसाथै हत्केलामा महाशिला नाराका साथ महाशिला गाउँपालिकाको मोवाइल एप तयार गर्‍यो । साथै बजेट, योजना, जिन्सी, राजश्व तथा लेखा व्यवस्थापनलाई सफ्टवेयरमा आवद्ध गर्ने काम अन्तिम चरणमा पुगेको छ ।
१०. गाउँपालिकाले आफ्नो अधिकार क्षेत्रअर्न्तगत विभिन्न ऐन, नियमावली, निर्देशिका एवं कार्यविधि गरि ३३ वटा दस्तावेज तयार गरि कार्यन्वयनको चरणमा छौ । कार्यविधि निर्माण गरि अपाङ्गता भएका व्यक्तिलाई परिचय पत्र वितरण तथा घ वर्गको निर्माण व्यवसायीलाई इजाजत पत्र प्रदान गर्ने कार्यको सुरुवात भएको छ ।
११. मुख्य सडक मल्कावाङ्ग लुंखु सुभेद्रीखर्क र मिलनचोक होश्राडदी वडा कार्यालय सम्मको डिपिआर सम्पन्न भईसकेको छ भने मल्कावाङ्ग लुंखु सुभेद्रीखर्क सडकको लुंखुदेखी गानावाङ्ग सम्म करिब ५ किलोमिटर सडक बहुवर्षिय ठेक्का प्रणालीद्वारा कालोपत्रे गर्ने कार्यको लागि टेण्डर आवह्वान भई सम्भौताको क्रममा छ । साथै प्रदेश सरकारको सहलगानीमा बहुउद्देश्यीय सभाहलको टेण्डर प्रक्रिया सम्पन्न भई सम्भौताको क्रममा छ । नेपाल सरकारको सयौ नयाँ गन्तव्यमा सूचिकृत महाशिलाको शिला क्षेत्रको डिपिआर तयार भई संस्कृति तथा नागरिक उड्ययान मन्त्रालयको सहकार्यमा पर्यटन विकासको काम थालनी भएको छ ।
१२. महाशिला गाउँपालिकाको गौरवको योजना महाशिला विकास कार्यक्रमको कार्यन्वयन वर्षको रुपमा चालु आर्थिक वर्ष नै रहयो । दुई महिने विषयगत तालिम तथा बाँकी समय विभिन्न काममा आवद्ध भई महाशिला विकास स्वयंसेवक कार्यक्रम प्रभावकारी रुपमा कार्यन्वयन भईरहेको छ । महाशिला गाउँपालिकाले अभियानकै रुपमा थालनी गरेको जाँडरक्सि जुवातास नियन्त्रण कार्यक्रम निकै सफल र फलदायी भई जनताको जीवनस्तरमा व्यापक सुधारको संकेत देखिन थालेको महशुश गरेकी छु । त्यस्तै बन्यजन्तु र मानव विचको द्वन्द्व व्यवस्थापन अर्न्तगत बाँदर स्थानान्तरणको कार्यले कृषकमा राहत महशुश गरेकी छु । साथै केन्द्र र प्रदेश सरकार संगको साभेदारीमा खेलकुद मैदान निर्माण, आठ स्थानमा होमस्टे सामुदायिक भवन निर्माण, चार ठाउँमा बर्थिङ्ग सेन्टर निर्माण तथा विभिन्न विद्यालयको भौतिक संरचना निर्माणको काम तिव्र गतिमा अगाडि बढिरहेको छ । समग्रमा आर्थिक, सामाजिक, भौतिक एवं सार्वजनिक सेवा प्रवाह र सुशासनमा चालु आर्थिक वर्ष उल्लेख्य भएको महशुश गरेकी छु ।
१३. एक घर एक टनेल कार्यक्रम अर्न्तगत यसै वर्ष करिब ९३८ घरमा टनेल वितरण भई उत्पादनको कामको सुरुवात भएको छ भने विद्यालयलाई प्रविधिमैत्री बनाउने उद्देश्यले चालु वर्षमा छ वटा माध्यमिक विद्यालयलाई ५४ थान प्रोजेक्टर वितरण गरि प्रविधिमैत्री शिक्षाको सुरुवात भएको छ । त्यस्तै यसै वर्ष महाशिला ५ लुंखुदेउरालीमा अवस्थित महेन्द्रज्योति माध्यमिक विद्यालयमा १८ महिने बाली विज्ञानको अध्ययन अध्यापन सुरु भएको छ । चालु आ.व.मा करिब २५० वटा विधुत पोल खरिद भई गाड्ने काम भईरहेको र छिट्टै गाउँपालिका फलामे पोलयुक्त गाउँपालिका घोषण हुने क्रममा छ । चालु आर्थिक वर्षमा दुईवटा ठुला लिफ्ट खानेपानी योजना सम्पन्न भई करिब १५० घर मा खानेपानीको पहुच अभिवृद्धि भएको छ भने गाउँपालिकाको वास योजना निर्माण भई सकेको छ । साथै यसै आ. व. मा गाउँपालिकाको वस्तुगत विवरण समेत तयार भएको छ ।

सभाध्यक्ष महोदय,

१४. अब म आगामी आर्थिक वर्षको बजेटको सोच तथा लक्ष्य प्रस्तुत गर्न चाहन्छु ।

सोच : दीगो, समन्यायिक, समावेशी विकास मार्फत सुसंस्कृत र समृद्ध महाशिला निर्माण बजेटको सोच रहेको छ ।

लक्ष्य: आत्मनिर्भरताको माध्यमबाट महाशिलाबासीको जीवनस्तर सुधार गरी सुखी र खुशी नागरिक बनाउनु बजेटको लक्ष्य रहेको छ ।

उद्देश्य: पूर्वाधारको विकास, सर्वसुलभ आधारभुत स्वास्थ्य सेवा, स्वच्छ खानेपानी, खाद्य सुरक्षा, प्राविधिक र व्यवसायिक शिक्षा, रोजगारीको सिर्जना, समावेशी र सामाजिक न्यायमा आधारित समाज, मानवअधिकार, सन्तुलित विकास र उपलब्ध स्रोत साधनको न्यायोचित वितरण बजेटको उद्देश्य रहेको छ ।

सभाध्यक्षज्यू,

अब म आगामी आ.व.को लागि क्षेत्रगत कार्यक्रम र विनियोजन प्रस्ताव प्रस्तुत गर्न चाहन्छु ।

आर्थिक विकास क्षेत्र :

१५. महाशिलाको सरोकार एक घर एक रोजगार भन्ने मुल नाराका साथ सुरु भएको महाशिला विकास स्वयंसेवक कार्यक्रमलाई अझै प्रभावकारी रूपमा सञ्चालन गर्न र यस कार्यक्रमलाई निरन्तरता दिदै त्यसको लागि रु १ करोड ७८ लाख विनियोजन गरेकी छु ।

१६. कृषिलाई उत्पादनमुखी बनाउदै निर्यातउन्मुख बनाउने उद्देश्यको साथ गत आर्थिक वर्ष देखी नै सुरु भएको एक घर एक टनेल कार्यक्रमलाई निरन्तरता दिदै रु २६ लाख ८० हजार विनियोजन गरेकी छु ।

१७. महाशिला गाउँपालिकालाई पर्यटकीय गन्तव्य बनाउन पर्यटन पूर्वाधारको विकास गर्नुपर्ने आवश्यकता देखी नेपालको नयाँ सयौ गन्तव्यमा पर्न सफल महाशिला क्षेत्रको डिपिआर बमोजिमको थप कामको लागि रु ५० लाख र अन्य पर्यटन क्षेत्रको लागि रु १२ लाख ८५ हजार विनियोजन गरेकी छु ।

१८. पशुपालनको क्षेत्रमा कृषकलाई थप प्रोत्साहन होस, पशुजन्य उत्पादनमा हामी आत्मनिर्भर बन्न सकौ र लिमे पारकोटे पाडापाडी संरक्षण समेत होस भनी प्रति भैसी सुत्केरी ६ सयका दरमा भैसी सुत्केरी कार्यक्रमको लागि रु ३ लाख विनियोजन गरेकी छु ।

१९. कृषि क्षेत्रमा उत्पादन बढाउने र रोजगारीको सिर्जना समेत गर्ने गरी विभिन्न वडामा व्यावसायिक फर्म सञ्चालनको लागि अनुदान स्वरुप रु २० लाख विनियोजन गरेकी छु ।

२०. पशु क्षेत्रको विकास, कृषि क्षेत्रमा औजार सहयोग, तालिम, विउ, प्रविधि, मौरी घर अनुदान, घास विकास तथा विभिन्न फलफुलको विकासको लागि रकम विनियोजन गरेकी छु ।

२१. विभिन्न लक्षित वर्गलाई आयआर्जनमा समावेश गर्ने गरी होजियारी र सिलाई कटाई तालिम, आरन सुधार, अपाङ्गता भएका व्यक्ति, जनजाति र दृढ पिडितको सहयोगको लागि रकम विनियोजन गरेकी छु ।

सामाजिक विकास क्षेत्र :

२२. शिक्षा क्षेत्रलाई प्रविधि मैत्री बनाई गुणस्तरीय शिक्षा प्रदान गर्नका लागि थप विद्यालयलाई प्रोजेक्टर अनुदान लाई निरन्तरता दिदै रु १५ लाख विनियोजन गरेकी छु । साथै विद्यालयमा व्याकअपको समेत व्यवस्था गर्न रु १५ लाख विनियोजन गरेको छु ।

२३. गाउँपालिकाका विद्यालयमा जंक फूड निषेध गर्दै अर्गोनिक खाजा खानेगरी सुरु भएको विद्यालय खाजा कार्यक्रमलाई निरन्तरता दिदै बालबालिकाको आमा मार्फत वितरण गर्ने गरी रु १३ लाख विनियोजन गरेको छु ।

२४. महाशिला धुवाँकोट क्याम्पसको प्रशासनिक अनुदान तथा पूर्वाधार विकासको लागि रु १० लाख तथा महाशिला गाउँपालिका अर्न्तगत महेन्द्रज्योति मा.वि मा सञ्चालन भएको व्यावसायिक शिक्षाको प्रशासनिक अनुदान तथा पूर्वाधार विकासको लागि रु ५ लाख विनियोजन गरेकी छु । त्यस्तै शिक्षकको क्षमता विकास तालिम, बाल कक्षा व्यवस्थापन समेतको लागि रकम विनियोजन गरेको छु ।

२५. भिडियो एक्सरे सेवाको लागि कुश्मा, पोखरा वा वालिङ्ग जानुपर्ने बाध्यतालाई अन्त्य गर्न गाउँपालिकाको वडा नं. ५ स्थित लुंखु प्राथमिक स्वास्थ्य केन्द्रमा भिडियो एक्सरे सेवा सञ्चालनको लागि रु १८ लाख विनियोजन गरेको छु । साथै महिला स्वयंसेविका प्रोत्साहन भत्ता समेतको लागि रकम विनियोजन गरेको छु ।

२६. महाशिला गाउँपालिकालाई नो होम डेलिभेरी घोषणा गर्ने अभियान र सुत्केरी महिलाको स्वास्थ्य अवस्थाको सुधारको लागि स्वास्थ्य संस्थामा सुत्केरी हुने सुत्केरी महिलालाई कुखुरा वा घिउ सहित घरमा भेट्न जाने उद्देश्यले अध्यक्ष सुत्केरी भेटघाट कार्यक्रमको लागि रु १ लाख विनियोजन गरेको छु ।

२७. सामाजिक विकृति जाँड रक्खि जुवा तास विरुद्धको अभियानलाई निरन्तरता दिई पूर्ण सार्थकता दिलाउन आवश्यकता बमोजिम खर्च गर्ने गरी रु ३ लाख विनियोजन गरेको छु ।

३८. खेलकुद विकास र प्रर्वद्धन तथा लैङ्गिक समनता तथा सामाजिक समावेशिकरणको लागि समेत रकम विनियोजन गरेको छु ।

पूर्वाधार विकास :

३९. मल्कावाङ्ग लुंखुदेउराली मिलनचोक भोक्सिङ्ग सुभेद्रीखर्क सडकको लुंखु गानावाङ्ग खण्डको कालोपत्र गर्ने योजना बहुवर्षिय ठेकामा टेण्डर भई सम्भौताको क्रममा रहेकोले उक्त सडकको कालोपत्रेको लागि आगामी आर्थिक वर्षको लागि रु ३ करोड २० लाख विनियोजन गरेको छु । साथै कामको आधारमा थप भुक्तानी दिनुपर्ने अवस्था आएको खण्डमा उक्त सडकको लागि विनियोजन भएको चालु आ.वको अ ल्या भई जाने रकमबाट भुक्तानी दिने गरि विनियोजनको व्यवस्था गरेको छु । साथै सडक पूर्वाधारलाई थप विस्तार तथा स्तरोन्नतिको विभिन्न मुख्य तथा सहायक सडकको लागि रकम विनियोजन गरेको छु ।

४०. आगामी आ. व मा सम्पन्न हुनेगरी गण्डकी प्रदेश सरकारसंगको साभेदारीमा गाउँपालिकामा एक बहुउद्देश्यीय सभाहल निर्माणको बहुवर्षिय ठेक्का भई सम्भौता समेत भएकोमा सो कार्यको लागि गाउँपालिकाको तर्फबाट साभेदारी गर्नुपर्ने रकम रु ४० लाख विनियोजन गरेको छु ।

४१. गाउँपालिका अर्न्तगतका ६ वटै वडाहरुमा सेवाप्रवाहलाई थप सहज बनाउन बत्ति गएको समयमा समेत कुनै अवरोध नआउने गरी व्याकअप पूर्वाधारको लागि रु १३ लाख विनियोजन गरेको छु ।

४२. गाउँपालिकामा सूचनाको पहुँच बढाई जनतालाई थप सुसुचित हुने व्यवस्था मिलाउन एक एफ एम सञ्चालनको पूर्वाधार निर्माण तथा अन्य व्यवस्थापनको लागि १० लाख विनियोजन गरेको छु ।

वन, वातावरण तथा विपद व्यवस्थापन :

४३. गाउँपालिका क्षेत्रमा विभिन्न समयमा आउनसक्ने आकस्मिक विपद तथा संकटको अवस्थामा आकस्मिक उद्धार तथा राहत उपलब्ध गराउन एक विपद व्यवस्थापन कोष स्थापना गरी सोही कोषबाट रकम खर्च गर्ने गरी रु ५ लाख विनियोजन गरेको छु ।

४४. होश्राङ्गदी, बालाकोट र पाखापानीमा पूर्ण सरसफाईको काम अन्तिम चरणमा पुगेकोमा फलामखानी भोक्सिङ्ग र लुंखुदेउरालीलाई पूर्ण सरसफाई वडा बनाउने कार्यक्रम स्वरुप रु ६ लाख विनियोजन गरेको छु ।

४५. कृषकलाई कृषि पेशामा टिकाइराख्न बाँदरको आतंकबाट बसाईसराई गर्ने स्थिति नआओस भन्ने उदेश्यले बालाकोट लुंखु पाखापानी क्षेत्रमा बाँदर नियन्त्रण तथा खाद्य सुरक्षाको वृहत कार्यक्रम सञ्चालनको लागि रु ७ लाख विनियोजन गरेको छु ।

४६. प्रत्येक टोलमा स्टेचर पुर्याउन स्टेचर खरिद, अर्थिङ्ग, वन तथा भु संरक्षणको लागि रकम विनियोजन गरेको छु ।

संस्थागत विकास सेवा प्रवाह र सुशासन:

४७. गाउँपालिकाको वस्तुगत विवरण तयार भई सकेकोले योजनाबद्ध विकासलाई मुर्त रुप दिन आवधिक योजना तयार गर्न रु ४ लाख विनियोजन गरेको छु ।

४८. जनताको सूसुचित हुने अधिकारको प्रर्वद्धन गर्दै सार्वजनिक सुनुवाई, नागरिक वडापत्र निर्माण स्वास्थ्य तथा संघ संस्थाको लेखा परीक्षण, न्यायिक समिति क्षमता अभिवृद्धि तालिम समेत विभिन्न कार्यक्रमको लागि रकम विनियोजन गरेको छु ।

४९. स्थानीय सेवा ऐन गठन नहुदा सम्म र ओ एण्ड एम सर्भे भई कर्मचारी पदपूर्ति नहुन्जेल केही कर्मचारी करार सेवामा निरन्तरता दिई/राखी सेवा प्रवाह सुचारु गरिनेछ । साथै नेपाल सरकारले तय गरेको वृद्धि तलबमान अनुसार कर्मचारीको तलब तहगत रुपमा समायोजन गरिने छ ।

सभाध्यक्षज्यू,

४९. अब म आगामी वर्षको बजेट विनियोजन र स्रोत व्यवस्थापन अनुमान प्रस्तुत गर्न अनुमति चाहन्छु ।

५०. आगामी आर्थिक वर्षका नीति तथा कार्यक्रम कार्यन्वयनका गर्न रु ३४,७४,५१,२००(चौतिस करोड चौरहत्तर लाख एकाउन्न हजार दुई सय मात्र) विनियोजन पेश गरेको छु । जसमा जम्मा चालुखर्चमा राजश्वबाँडफाँड र आन्तरिक आयबाट प्रशानिक चालु खर्च २,८०,१०,०००(दुई करोड असी लाख दश हजार) ससर्त तर्फ संघीय सरकारको तोकिएको कार्यक्रम र अनुसूची ६ मा बाँडफाँड भएवमोजिम १२,६०,००,००० तथा सामाजिक सुरक्षा तर्फ ३०००००००(तीन करोड) रहेको छ । पुजीगत खर्च तर्फ कार्यालय व्यवस्थापनमा ९,५०,०००(नौ लाख पचास हजार), पूजिगत खर्च क्षेत्रगत रुपमा आर्थिक विकास क्षेत्रमा रु ३,७४,४०,००० (तिन करोड चौरहत्तर हजार) सामाजिक विकास क्षेत्रमा रु १,४५,४५,०००(एक करोड पैचालिस लाख पैचालिस हजार) पूर्वाधार विकासमा रु ५,१७,५५,००० (पाँच करोड सत्र लाख पचास हजार) वन

वातावरण तथा विपद व्यवस्थापनमा रु ३९,०७,००० (उन्चालिस लाख सात हजार) संस्थागत सेवा प्रवाह र सुशासनमा रु २०,४४,००० (बिस लाख चवालिस हजार) गरी जम्मा रु १०,९६,९१,०००(दश करोड छयानब्बे लाख एकानब्बे हजार) रहेको छ । त्यस्तै अन्य विषयगत मन्त्रालय एवं विभागबाट प्राप्त हुने रकम तोकिएका कार्यक्रमहरुमानै खर्च हुने व्यवस्था मिलाएको छ ।

आगामी आ.व. २०७६।७७ को खर्च व्यहोर्ने स्रोतमा संघीय सरकारबाट वित्तीय समानीकरण अनुदान ६,८०,००,००० (छ करोड असी लाख), ससर्त अनुदान १२,६०,००,०००(बाह्र करोड साठी लाख), राजश्व बाण्डफाण्ड बाट ३,९८,००,००० (तिन करोड अठानब्बे लाख), सामाजिक सुरक्षा रकम अनुमानित रु ३,००,००,०००(तिन करोड) त्यस्तै प्रदेश सरकारबाट वित्तीय समानीकरण तर्फ १,२०,९५,००० (एक करोड बीस लाख पन्चानब्बे हजार), राजश्व बाण्डफाण्डबाट १३,७९,००० (तेह्र लाख उननअसी हजार) तथा ससर्त तर्फ १,००,००,०००(एक करोड) ,आन्तरिक राजश्व तर्फ अनुमानित रु ५८,४०,०००(अन्ठाउन्न लाख चालिस हजार) र यस वर्ष खर्च नभई बाँकी रकम अनुमानित रु १,००,००,०००(एक करोड)रहेको छ । साथै समपूरक अनुदान अनुमानित रु ५०,००,००(पचास लाख), प्रधानमन्त्री रोजगार कार्यक्रम अनुमानित रु १,००,००,०००(एक करोड), संस्कृति तथा पर्यटन मन्त्रालय रु ५०,००,०००(पचास लाख), पर्यटन बोर्ड अनुमानित रु ८,००,०००(आठ लाख), पूर्वाधार साभेदारी कोष अनुमानित ८०,००,०००(असी लाख) तथा कन्टेन्जेन्सी रु १५,३७,२०० गरी जम्मा रु ३४,७४,५९,२००(चौतिस करोड चौरहत्तर लाख एकाउन्न हजार दुई सय मात्र) आय अनुमान पेश गरेको छ ।

सभाध्यक्षज्यू,

५२. अव म आगामी आर्थिक वर्ष २०७६।७७ को राजश्व परिचालनको नीति तथा कार्यक्रम प्रस्तुत गर्न अनुमति चाहन्छु ।
- ५३ . कर प्रणालीमा संरचनात्मक सुधार गर्दै करको दायरा फराकिलो पाउँदै लगिनेछ । कर प्रणालीलाई वैज्ञानिक, अनुमानयोग्य र पारदर्शिक प्रणालीको रूपमा विकास गरिनेछ । करयोग्य सबै किसिमको आयलाई करको दायरामा ल्याउँदै कर छली तथा चुहावट नियन्त्रण गरी कराधार फराकिलो पारिनेछ ।
५४. चालु आर्थिक वर्षमा लगाईकाका करका दरहरुमा सामान्य हेरफेर गरेको छु । साथै करको दायरा विस्तार गर्न थप केही कराधार थप गरिएको छ ।
५५. गत आ.व.को यथार्थ खर्च, चालु आ.व.को संसोधित खर्च अनुमान र आगामी आर्थिक वर्षको अनुमानित आय व्ययलाई अनुसूचीमा उल्लेख गरेको छु ।

अन्त्यमा, बजेट निर्माणको लागि मार्गदर्शन गर्नु हुने श्रीमान अध्यक्षज्यू, वडाअध्यक्ष लगायत सम्पूर्ण जनप्रतिनिधि, प्रमुख प्रशासकीय अधिकृत लगायत सम्पूर्ण कर्मचारी प्रति आभारी छु । विभिन्न विषयगत समिति, राजनीतिक दल, सरकारी एवं गैरसरकारी क्षेत्र, नागरिक समाज, बुद्धिजिवी एवं आम महाशिला बासी दाजुभाई तथा दिदीबहिनीहरु प्रति हार्दिक आभार प्रकट गर्न चाहन्छु । साथै आगामी आर्थिक वर्षको बजेट कार्यन्वयनमा सबै पक्षको पूर्ण सहयोग रहने अपेक्षा गरेको छु ।

धन्यवाद ॥

हिरा कुमारी राना
उपाध्यक्ष
महाशिला गाउँपालिका

७. अनुसूचिहरू

७.१ आय तथा व्ययको प्रक्षेपण

अनुसूची १

आ.व. : २०७६/७७

रु. हजारमा

शीर्षक	आ.व. २०७६/७७ को अनुमान
राजस्व	३३,७४,५१
आन्तरिक श्रोत	१,७३,७७
११३१४ भुमिकर/मालपोत	२४,००
११३२१ घरवहाल कर	४०
११३२२ वहाल विटौरी कर	५०
१४२१९ अन्य सेवा शुल्क तथा बिक्री	५,००
१४२४३ सिफारिश दस्तुर	१९,००
१४२६५ अन्य क्षेत्रको आय	१५,३७
१४३११ न्यायिक दण्ड, जरिवाना र जफत	५०
१४५२९ अन्य राजस्व	४,५०
१४६११ व्यवसाय कर	४,५०
राजस्व बाँडफाँडबाट प्राप्त रकम	४,११,७९
११४११ बाँडफाँड भई प्राप्त हुने मूल्य अभिवृद्धि कर [राजस्व बाँडफाँड - संघीय सरकार]	२,५०,००
११४२१ बाँडफाँड भई प्राप्त हुने अन्तःशुल्क [राजस्व बाँडफाँड - संघीय सरकार]	४८,००
११४५६ बाँडफाँटबाट प्राप्त हुने सवारी साधन कर [राजस्व बाँडफाँड - प्रदेश सरकार]	१३,७९
१४१५६ बाँडफाँड भई प्राप्त विद्युत सम्बन्धी रोयल्टी [राजस्व बाँडफाँड - संघीय सरकार]	१,००,००
अन्तर सरकारी वित्तीय हस्तान्तरण	२८,८८,९५
संघीय सरकार	२५,२८,००
१३३११ समानिकरण अनुदान	६,८०,००
१३३१२ शसर्त अनुदान चालु	१२,६०,००
१३३१७ समपुरक अनुदान पुँजीगत	५०,००
१३३१८ अन्य अनुदान चालु	३,००,००
१३३१९ अन्य अनुदान पुँजीगत	२,३८,००
प्रदेश सरकार	३,६०,९५
१३३११ समानिकरण अनुदान	१,२०,९५
१३३१३ शसर्त अनुदान पुँजीगत	१,००,००
१३३१९ अन्य अनुदान पुँजीगत	१,४०,००
वित्तीय व्यवस्था (प्राप्ति)	०
अन्य आय	
जनसहभागिता	
व्यय	३४,७४,५१
चालु खर्च	२०,१३,१४
२११११ पारिश्रमिक कर्मचारी	१०,७९,४१

२१११२ पारिश्रमिक पदाधिकारी	४२,९०
२११२१ पोशाक	३,३०
२११३१ स्थानीय भत्ता	२,६१
२११३२ महंगी भत्ता	४,००
२११३४ कर्मचारीको बैठक भत्ता	१,००
२११३९ अन्य भत्ता	२,००
२२१११ पानी तथा बिजुली	२,५०
२२११२ संचार महसुल	५,००
२२२११ इन्धन (पदाधिकारी)	७,००
२२२१२ इन्धन (कार्यालय प्रयोजन)	२,५०
२२२१३ सवारी साधन मर्मत खर्च	८,००
२२२१४ बिमा तथा नवीकरण खर्च	१,००
२२२२१ मेशिनरी तथा औजार मर्मत सम्भार तथा सञ्चालन खर्च	३,५०
२२२३१ निर्मित सार्वजनिक सम्पत्तिको मर्मत सम्भार खर्च	५,००
२२३११ मसलन्द तथा कार्यालय सामग्री	१६,५०
२२३१४ इन्धन - अन्य प्रयोजन	१,५०
२२३१५ पत्रपत्रिका, छपाई तथा सूचना प्रकाशन खर्च	५,८०
२२३१९ अन्य कार्यालय संचालन खर्च	४,२०
२२४११ सेवा र परामर्श खर्च	१६,१४
२२४१३ करार सेवा शुल्क	४५,००
२२५११ कर्मचारी तालिम खर्च	२,००
२२५१२ सीप विकास तथा जनचेतना तालिम तथा गोष्ठी सम्बन्धी खर्च	७,५०
२२५२२ कार्यक्रम खर्च	३,०९,९०
२२५२९ विविध कार्यक्रम खर्च	१,८०
२२६११ अनुगमन, मूल्यांकन खर्च	२१,८५
२२६१२ भ्रमण खर्च	४,००
२२७११ विविध खर्च	१६,००
२५३११ शैक्षिक संस्थाहरूलाई सहायता	२०,५०
२५३१५ अन्य सस्था सहायता	१५,५३
२७१११ सामाजिक सुरक्षा	३,००,००
२७२१२ उदार, राहत तथा पुनर्स्थापना खर्च	७,००
२७२१३ औषधीखरिद खर्च	९,५९
२७२१९ अन्य सामाजिक सहायता	२९,१०
२८१४२ घरभाडा	१,५०
२८१४३ सवारी साधन तथा मेशिनर औजार भाडा	५,००
२८९११ भैपरी आउने चालु खर्च	३,००
पूँजीगत खर्च	१४,६१,३६
३१११२ गैर आवासीय भवन निर्माण/खरिद	८०,००
३१११४ जग्गा विकास कार्य	३,००
३११२२ मेशिनरी तथा औजार	८०,४९
३११२३ फर्निचर तथा फिक्चर्स	४,५०

३११३१ पशुधन तथा बागवानी विकास खर्च	१,१६,०७
३११३२ अनुसन्धान तथा विकास सम्बन्धी खर्च	१३,७५
३११५१ सडक तथा पूल निर्माण	४,५३,२३
३११५३ विद्युत संरचना निर्माण	१६,४१
३११५४ तटबन्ध तथा बाँधनिर्माण	३,५०
३११५५ सिंचाई संरचना निर्माण	११,१०
३११५६ खानेपानी संरचना निर्माण	४,००
३११५७ वन तथा वातावरण संरक्षण	१७,००
३११५८ सरसफाई संरचना निर्माण	३,००
३११५९ अन्य सार्वजनिक निर्माण	६,५२,३०
३११६१ निर्मित भवनको संरचनात्मक सुधार खर्च	३,००
बजेट बचत (+)/न्यून (-)	१,००,००
गत वर्षको नगद मौज्जात	१,००,००

७.२ राजस्व तथा अनुदान प्राप्तिको अनुमान

अनुसूची २

आ.व. : २०७६/७७

रकम रू. हजारमा

शीर्षक	आ.व. २०७६/७७ को अनुमान
आय	३४७४५१.२
राजस्व	५८५५६.२
आन्तरिक श्रोत	१६९२७.२
भुमिकर/मालपोत	२४००
घरवहाल कर	४०
वहाल विटौरी कर	५०
अन्य सेवा शुल्क तथा बिक्री	५००
सिफारिश दस्तुर	१९००
अन्य क्षेत्रको आय	१५३७.२
न्यायिक दण्ड, जरिवाना र जफत	५०
व्यवसाय कर	४५०
नगद	१००००
राजस्व बाँडफाँडबाट प्राप्त रकम	४११७९
बाँडफाँड भई प्राप्त हुने मूल्य अभिवृद्धि कर [राजस्व बाँडफाँड - संघीय सरकार]	२५०००
बाँडफाँड भई प्राप्त हुने अन्तःशुल्क [राजस्व बाँडफाँड - संघीय सरकार]	४८००
बाँडफाँटबाट प्राप्त हुने सवारी साधन कर [राजस्व बाँडफाँड - प्रदेश सरकार]	१३७९
बाँडफाँड भई प्राप्त विद्युत सम्बन्धी रोयल्टी [राजस्व बाँडफाँड - संघीय सरकार]	१००००
अन्य आय	४५०
अन्य राजस्व	४५०
अन्तर सरकारी वित्तीय हस्तान्तरण	२८८८९५
संघीय सरकार	२५२८००
अन्य अनुदान चालु	३००००
अन्य अनुदान पुँजीगत	२३८००
शसर्त अनुदान चालु	१२६०००
समपुरक अनुदान पुँजीगत	५०००
समानिकरण अनुदान	६८०००
प्रदेश सरकार	३६०९५
अन्य अनुदान पुँजीगत	१४०००
शसर्त अनुदान पुँजीगत	१००००
समानिकरण अनुदान	१२०९५
वैदेशिक	०
जनसहभागिता	०

७.३ चालु र पुँजीको व्यय अनुमान

अनुसूची ३

आ.व. : २०७६/७७

रु. हजारमा

सि.नं.	संकेत / शीर्षक	आ.व. २०७६/७७को अनुमान	स्रोत						
			आन्तरिक स्रोत	अन्तर सरकारी वित्तीय हस्तान्तरण			ऋण	जनसहभागिता	वैदेशिक
				नेपाल सरकार	प्रदेश सरकार	स्थानीय तह			
चालु खर्च		२०१३१४.६८	५५८४३.६८	१४५४२१	५०	०	०	०	०
१	२१११०/नगदमा दिइने पारिश्रमिक र सुविधा	११२२३१	१०९४०	१०१२९१	०	०	०	०	०
२	२११२०/जिन्सीवा जिन्सी वापत कर्मचारी दिइने पारिश्रमिक सुविधा	३३०	३२०	१०	०	०	०	०	०
३	२११३०/कर्मचारी भत्ता	९६१	९५०	११	०	०	०	०	०
४	२२११०/सेवामहसुल	७५०	७५०	०	०	०	०	०	०
५	२२२१०/सवारी साधनको संचालन तथा सम्भार खर्च	१८५०	१८५०	०	०	०	०	०	०
६	२२२२०/मेशिनरी तथा औजार संचालन तथा सम्भार खर्च	३५०	३५०	०	०	०	०	०	०
७	२२२३०/निर्मित सार्वजनिक सम्पत्तिको संभार खर्च	५००	५००	०	०	०	०	०	०
८	२२३१०/कार्यालय सामान तथा सेवाहरू	२८००	२६१०	१९०	०	०	०	०	०
९	२२४१०/परामर्श तथा अन्य सेवा शुल्क	६११४	५०५०	१०६४	०	०	०	०	०
१०	२२५१०/तालिम तथा गोष्ठी	९५०	९५०	०	०	०	०	०	०
११	२२५२०/उत्पादन सामग्री, सेवा तथा अन्य कार्यक्रम खर्च	३११७०	१९३००	११८२०	५०	०	०	०	०
१२	२२६१०/अनुगमन, मूल्यांकन र भ्रमण खर्च	२५८५	२४००	१८५	०	०	०	०	०
१३	२२७१०/विविध खर्च	१६००	१६००	०	०	०	०	०	०
१४	२५३१०/अन्य सामाजिक संस्थालाई सहायता	३६०३.८२४	३६०३.८२४	०	०	०	०	०	०
१५	२७११०/सामाजिक सुरक्षा	३००००	०	३००००	०	०	०	०	०
१६	२७२१०/सामाजिक सहायता	४५६९.८५६	३७१९.८५६	८५०	०	०	०	०	०
१७	२८१४०/भाडा	६५०	६५०	०	०	०	०	०	०

१८	२८९१०/भैपरी आउने चालु खर्च	३००	३००	०	०	०	०	०	०
पूँजीगत खर्च		१४६१३६.५२	२७१२.५२	१०७३७९	३६०४५	०	०	०	०
१	३१११०/भवन तथा संरचना	८३००	०	४३००	४०००	०	०	०	०
२	३११२०/सवारी साधन, मेशिनरी औजार, फर्निचर्स तथा फिक्चर्स	८४९९	१८५०	६६४९	०	०	०	०	०
३	३११३०/अन्य पूँजीगत खर्च	१२९८२.६४८	६००	११७८२.६४८	६००	०	०	०	०
४	३११५०/सार्वजनिक निर्माण	११६०५४.८७२	२६२.५२	८४६४७.३५२	३११४५	०	०	०	०
५	३११६०/निर्मितसंरचनाको सुधार खर्च	३००	०	०	३००	०	०	०	०
वित्तीय		०	०	०	०	०	०	०	०
कुल जम्मा		३४७४५१.२	५८५५६.२	२५२८००	३६०९५	०	०	०	०

७.४ क्षेत्रगत व्यय अनुमान

अनुसूची ५

आ.व. : २०७६/७७

रु. हजारमा

सि.नं.	संकेत	शीर्षक	आ.व. २०७६/७७को अनुमान	स्रोत						
				आन्तरिक स्रोत	अन्तर सरकारी वित्तीय हस्तान्तरण			ऋण	जनसहभागिता	वैशेषिक
					नेपाल सरकार	प्रदेश सरकार	स्थानीय तह			
१	१	कार्यालय सञ्चालन तथा प्रशासनिक	२८९६०	२८०१०	९५०	०	०	०	०	०
२	१०१	कार्यालय सञ्चालन तथा प्रशासनिक	२८९६०	२८०१०	९५०	०	०	०	०	०
३	२	आर्थिक विकास	४०७४५.००८	१९१८०	१४७८०	६७८५.००८	०	०	०	०
४	२०१	कृषि	११४०५	१५०	११०५५	२००	०	०	०	०
५	२०२	उद्योग	१८५००	१८४५०	५०	०	०	०	०	०
६	२०३	पर्यटन	७५३५.००८	१५०	८००	६५८५.००८	०	०	०	०
७	२०४	सहकारी	६००	३८०	२२०	०	०	०	०	०

८	२०६	जलश्रोत तथा सिंचाई	१३१०	०	१३१०	०	०	०	०	०
९	२०८	पशुपन्ध्री विकास	१०४५	०	१०४५	०	०	०	०	०
१०	२१०	बाणिज्य	३५०	५०	३००	०	०	०	०	०
११	३	पूर्वाधार विकास	१०४०४६.८६४	३५०	७८२६६.८६४	२५४३०	०	०	०	०
१२	३०१	यातयात पूर्वाधार	८११२५.०८८	०	७०२२५.०८८	१०९००	०	०	०	०
१३	३०२	भवन, आवास तथा सहरी विकास	१९०००	०	४५००	१४५००	०	०	०	०
१४	३०३	उर्जा	२५४१.७७६	०	२५४१.७७६	०	०	०	०	०
१५	३०४	संचार तथा सूचना प्रविधि	१३५०	३५०	१०००	०	०	०	०	०
१६	३०६	पुननिर्माण	३०	०	०	३०	०	०	०	०
१७	४	सुशासन तथा अन्तरसम्बन्धित क्षेत्र	५६३९.६४८	२१३०	२४०९.६४८	११००	०	०	०	०
१८	४०३	प्रशासकीय सुशासन	५६०	५६०	०	०	०	०	०	०
१९	४०४	वित्तीय सुशासन	५०	५०	०	०	०	०	०	०
२०	४०५	कानून तथा न्याय	१२०	१२०	०	०	०	०	०	०
२१	४०९	श्रम तथा रोजगारी	५२२	०	५२२	०	०	०	०	०
२२	४१२	योजना तर्जुमा र कार्यन्वयन	४००	०	०	४००	०	०	०	०
२३	४१४	तथ्यांक प्रणाली	५०	५०	०	०	०	०	०	०
२४	४१५	वातावरण तथा जलवायु	१९५७.६४८	०	१२५७.६४८	७००	०	०	०	०
२५	४१६	मानव संशाधन विकास	३५०	३५०	०	०	०	०	०	०
२६	४१७	त्रिपद व्यवस्थापन	१६३०	१०००	६३०	०	०	०	०	०
२७	७	सामाजिक विकास	१६८०५९.६८	८८८६.२	१५६३९३.४८८	२७७९.९९२	०	०	०	०
२८	७०२	सामाजिक सुरक्षा तथा संरक्षण	३०४५०	४५०	३००००	०	०	०	०	०
२९	७०३	युवा तथा खेलकुद	१२७०	७७०	५००	०	०	०	०	०
३०	७०४	खानेपानी तथा सरसफाई	१४००	७५०	४००	२५०	०	०	०	०

३१	७०५	भाषा तथा संस्कृति	६२६५	६५२.५२	५२३२.४८८	३७९.९९२	०	०	०	०
३२	७०६	शिक्षा	९६३३६	२४३०	९९८०६	२९००	०	०	०	०
३३	७०७	स्वास्थ्य	३०८६४.८५६	२६०९.८५६	२८२५५	०	०	०	०	०
३४	७०८	लैंगिक समानता तथा सामाजिक समावेशीकरण	१४७३.८२४	१२२३.८२४	२००	५०	०	०	०	०
कुल जम्मा			३४७४५९.२	५८५५६.२	२५२८००	३६०९५	०	०	०	०

७.५ महाशिला गाउँपालिकाको क्रियाकलाप गत व्यय अनुमान

अनुसूची ६

आ.व. : २०७६/७७ बजेट उपशीर्षक : महाशिला गाउँपालिका (८०४४२५०३१०१)

सि.नं.	कार्यक्रम/आयोजना / क्रियाकलापको नाम	कार्यान्वयन हुने स्थान	खर्च शीर्षक	लि	प्रकार	विनियोजन रु.	स्रोत		
							आन्तरिक स्रोत	अन्तर सरकारी वित्तीय हस्तान्तरण	
								नेपाल सरकार	प्रदेश सरकार
१	पारिश्रमिक कर्मचारी	महाशिला गा. पा.	२११११	१०	पटक	६,६५०,०००	६,६५०,०००		
२	पदाधिकारीहरुको पारिश्रमिक तथा सुविधा	महाशिला गा. पा.	२१११२	१२	पटक	४,२९०,०००	४,२९०,०००		
३	पोशाक	महाशिला गा. पा.	२११२१	१	पटक	३२०,०००	३२०,०००		
४	स्थानीय भत्ता	महाशिला गा. पा.	२११३१	१०	पटक	२५०,०००	२५०,०००		
५	महंगी भत्ता	महाशिला गा. पा.	२११३२	१०	N/A	४००,०००	४००,०००		
६	कर्मचारीको बैठक भत्ता	महाशिला गा. पा.	२११३४	१०	N/A	१००,०००	१००,०००		
७	अन्य भत्ता	महाशिला गा. पा.	२११३९	१०	N/A	२००,०००	२००,०००		
८	पानी तथा बिजुली	महाशिला गा. पा.	२२१११	१०	N/A	२५०,०००	२५०,०००		
९	संचार महसुल	महाशिला गा. पा.	२२११२	१०	N/A	५००,०००	५००,०००		
१०	इन्धन (पदाधिकारी)	महाशिला गा. पा.	२२२११	१०	N/A	७००,०००	७००,०००		
११	इन्धन (कार्यालय प्रयोजन)	महाशिला गा. पा.	२२२१२	१०	N/A	२५०,०००	२५०,०००		
१२	एम्बुलेन्स व्यवस्थापन	महाशिला गा. पा.	२२२१३	१	N/A	१००,०००	१००,०००		
१३	सवारी साधन मर्मत खर्च	महाशिला गा. पा.	२२२१३	१०	N/A	६००,०००	६००,०००		

१४	बिमा तथा नवीकरण खर्च	महाशिला गा. पा.	२२२१४	१	N/A	४०,०००	४०,०००		
१५	बिमा तथा नवीकरण	महाशिला गा. पा.	२२२१४	१	N/A	६०,०००	६०,०००		
१६	इन्टरनेट व्यवस्थापन	महाशिला गा. पा.	२२२२१	१	N/A	१५०,०००	१५०,०००		
१७	मेशिनरी तथा औजार मर्मत सम्भार तथा सञ्चालन खर्च	महाशिला गा. पा.	२२२२१	१०	N/A	२००,०००	२००,०००		
१८	निर्मित सार्वजनिक सम्पत्तिको मर्मत सम्भार खर्च	महाशिला गा. पा.	२२२३१	१	N/A	५००,०००	५००,०००		
१९	मसलन्द तथा कार्यालय सामग्री	महाशिला गा. पा.	२२३११	१०	N/A	१,५००,०००	१,५००,०००		
२०	इन्धन - अन्य प्रयोजन	महाशिला गा. पा.	२२३१४	१०	N/A	१५०,०००	१५०,०००		
२१	नागरिक बडापत्र निर्माण	महाशिला गा. पा.	२२३१५	१	N/A	८०,०००	८०,०००		
२२	पत्रपत्रिका, छपाई तथा सूचना प्रकाशन खर्च	महाशिला गा. पा.	२२३१५	१०	N/A	३००,०००	३००,०००		
२३	संचार माध्यम सहयोग	महाशिला गा. पा.	२२३१५	१	N/A	२००,०००	२००,०००		
२४	अन्य कार्यालय संचालन खर्च	महाशिला गा. पा.	२२३१९	१०	N/A	२००,०००	२००,०००		
२५	मालपोतको लगत व्यवस्थापन	महाशिला गा. पा.	२२३१९	१	N/A	६०,०००	६०,०००		
२६	सेवा र परामर्श खर्च	महाशिला गा. पा.	२२४११	१०	N/A	५००,०००	५००,०००		
२७	स्वास्थ्य तथा संघ संस्थाहरुको लेखा परिक्षण	महाशिला गा. पा.	२२४११	१	N/A	५०,०००	५०,०००		
२८	करार सेवा शुल्क	महाशिला गा. पा.	२२४१३	१०	N/A	४,५००,०००	४,५००,०००		
२९	कर्मचारी तालिम खर्च	महाशिला गा. पा.	२२५११	२	N/A	२००,०००	२००,०००		
३०	शिक्षक तालिम	महाशिला गा. पा.	२२५१२	१	N/A	२००,०००	२००,०००		
३१	सीप विकास तथा जनचेतना तालिम तथा गोष्ठी सम्बन्धी खर्च	महाशिला गा. पा.	२२५१२	४	N/A	४००,०००	४००,०००		
३२	होजियारी र सिलाइ कटाइ उद्यम विकास महिला	महाशिला गा. पा.	२२५१२	१	N/A	१५०,०००	१५०,०००		

३३	ज्येष्ठ नागरिक सम्मान कार्यक्रम	महाशिला गा. पा.	२२५२२	१	N/A	५०,०००			५०,०००
३४	न्यायिक क्षमता अभिवृद्धी तालिम	महाशिला गा. पा.	२२५२२	१	N/A	१२०,०००	१२०,०००		
३५	पञ्जिकरण अध्यावधिक तथा व्यवस्थापन तालिम	महाशिला गा. पा.	२२५२२	२	N/A	५०,०००	५०,०००		
३६	फलामखानी (१६०)- भोक्सिड(१४०) लुंखू(३००) पुर्ण सरसफाई कार्यक्रम	महाशिला गा. पा.	२२५२२	१	N/A	६००,०००	६००,०००		
३७	महाशिला विकास स्वयंसेवक विमा खर्च	महाशिला गा. पा.	२२५२२	१	N/A	१००,०००	१००,०००		
३८	महाशिला विकास स्वयंसेवक कार्यक्रम स्वयंसेवक खर्च	महाशिला गा. पा.	२२५२२	१	N/A	१६,२००,०००	१६,२००,०००		
३९	महाशिला विकास स्वयंसेवक तालिम खर्च	महाशिला गा. पा.	२२५२२	१	N/A	५००,०००	५००,०००		
४०	महाशिला विकास स्वयंसेवक निर्माण सामग्री ट्रेस	महाशिला गा. पा.	२२५२२	१	N/A	१,०००,०००	१,०००,०००		
४१	राष्ट्रपति रनिड सिल्ड व्यवस्थापन	महाशिला गा. पा.	२२५२२	१	N/A	१५०,०००	१५०,०००		
४२	नेतृत्व विकास र व्यवसायिक याेजना र लेखा व्यवस्थापन तालिम महिला विकास सहकारी सहयोेग	महाशिला गा. पा.	२२५२९	१	N/A	१८०,०००	१८०,०००		
४३	अनुगमन, मूल्यांकन खर्च	महाशिला गा. पा.	२२६११	४	N/A	२,०००,०००	२,०००,०००		
४४	भ्रमण खर्च	महाशिला गा. पा.	२२६१२	१	N/A	४००,०००	४००,०००		
४५	विविध खर्च	महाशिला गा. पा.	२२७११	८	N/A	१,६००,०००	१,६००,०००		
४६	परिक्षा संचालन	महाशिला गा. पा.	२५३११	१	N/A	२००,०००	२००,०००		
४७	व्यवसायिक शिक्षा अनुदान र पूर्वाधार सहयोग	महाशिला गा. पा.	२५३११	१	N/A	५००,०००	५००,०००		
४८	विद्यालय खाजा कार्यक्रम	महाशिला गा. पा.	२५३११	१	N/A	१,३००,०००	१,३००,०००		
४९	खेलकुद र सामग्री क्लव सहयोग	महाशिला गा. पा.	२५३१५	१	N/A	३००,०००	३००,०००		

५०	शैक्षिक ऋण , महिला तथा युवा व्यवसायीलाई बैंक तथा अन्य वित्तीय क्षेत्रबाट कृषिउद्यम वा व्यवसायमा र शैक्षिक ऋण लिएकाे भए ३ लाख सम्मकाे लिएकाे ऋणकाे आधा व्याज वा ३ प्रतिशत व्याज जुन कम हुन्छ साेही अनुदान	महाशिला गा. पा.	२५३१५	१	N/A	५००,०००	५००,०००		
५१	संघ संस्था तथा आमा समुहहरुलाई सामाग्री सहयोग	महाशिला गा. पा.	२५३१५	१	N/A	११३,८२४	११३,८२४		
५२	सहकारी सहयोग	महाशिला गा. पा.	२५३१५	१	N/A	२००,०००	२००,०००		
५३	विपद् व्यवस्थापन कोष	महाशिला गा. पा.	२७२१२	१	N/A	५००,०००	५००,०००		
५४	स्टेचर खरिद	महाशिला गा. पा.	२७२१२	१	N/A	२००,०००	२००,०००		
५५	स्वास्थ्य संस्था औषधी लगायात अत्यावश्यक सेवा	महाशिला गा. पा.	२७२१३	१	N/A	१०९,८५६	१०९,८५६		
५६	अध्यक्ष सुत्केरी भेटघाट कार्यक्रम कुखुरा वा घिउ रू.२०००	महाशिला गा. पा.	२७२१९	१	N/A	१००,०००	१००,०००		
५७	अपांगता भएका व्यक्ति र बालबालिकाहरुलाई क्षमता विकास	महाशिला गा. पा.	२७२१९	१	N/A	१००,०००	१००,०००		
५८	अपाङ्ग भएका व्यक्ती सहायक सामाग्री सहयोग	महाशिला गा. पा.	२७२१९	१	N/A	५०,०००	५०,०००		
५९	अपाङ्ग भएका व्यक्ती हरुलाई आय आर्जनमा सहयोग	महाशिला गा. पा.	२७२१९	१	N/A	१५०,०००	१५०,०००		
६०	आर्थिक सहायता रकम	महाशिला गा. पा.	२७२१९	१	N/A	३००,०००	३००,०००		
६१	जनजातीहरुको भाषा संरक्षण तालिम	महाशिला गा. पा.	२७२१९	१	N/A	१५०,०००	१५०,०००		
६२	जात्रा उत्सव दिवश समारोह सहयोग	महाशिला गा. पा.	२७२१९	१	N/A	१५०,०००	१५०,०००		
६३	दलित शसक्तिकरण कार्यक्रम	महाशिला गा. पा.	२७२१९	१	N/A	१२०,०००	१२०,०००		

६४	द्वन्द्व पिडित विच मेलमिलाप सम्मान कार्यक्रम	महाशिला गा. पा.	२७२१९	१	N/A	५०,०००	५०,०००		
६५	निजी क्षेत्र र व्यवसायी विच लगानी प्रवर्द्धन सहकार्य	महाशिला गा. पा.	२७२१९	१	N/A	५०,०००	५०,०००		
६६	बाल मैत्री वार्ड घोषणा अभियान कार्यक्रम गैसस परिचालन लुंखु थप २ वार्ड सुरू	महाशिला गा. पा.	२७२१९	१	N/A	५००,०००	५००,०००		
६७	महिला स्वयंसेविका प्रोत्साहन	महाशिला गा. पा.	२७२१९	१	N/A	५००,०००	५००,०००		
६८	लैंगिक हिसा र किशोरी शिक्षा	महाशिला गा. पा.	२७२१९	१	N/A	१२०,०००	१२०,०००		
६९	सबै जाती जनजाती भेष भुषा संरक्षण प्रवर्द्धन	महाशिला गा. पा.	२७२१९	१	N/A	२००,०००	२००,०००		
७०	सामाजिक विकृति जाँड रक्सी जुवा तास विरुद्धको अभियान ४ वार्डमा आवश्यकता बमोजिम	महाशिला गा. पा.	२७२१९	१	N/A	३००,०००	३००,०००		
७१	घर भाडा	महाशिला गा. पा.	२८१४२	१०	N/A	१५०,०००	१५०,०००		
७२	सवारी साधन तथा मेशिनर औजार भाडा	महाशिला गा. पा.	२८१४३	१०	N/A	५००,०००	५००,०००		
७३	भैपरी आउने चालु खर्च	महाशिला गा. पा.	२८९११	१०	N/A	३००,०००	३००,०००		
७४	सभा हल निर्माण	महाशिला गा. पा.	३१११२	१	N/A	४,०००,०००	४,०००,०००		
७५	बजार र घडेरी विकास	महाशिला गा. पा.	३१११४	१	N/A	३००,०००	३००,०००		
७६	आगो नियन्त्रण औजार	महाशिला गा. पा.	३११२२	१	N/A	१००,०००	१००,०००		
७७	आरन सुधार	महाशिला गा. पा.	३११२२	१	N/A	१००,०००	१००,०००		
७८	एफएम रेडियो निर्माण तथा संचालन	महाशिला गा. पा.	३११२२	१	N/A	१,०००,०००	१,०००,०००		
७९	गापाका वार्डहरूमा सालार सहितका व्याकअप	महाशिला गा. पा.	३११२२	१	N/A	१,३००,०००	१,३००,०००		
८०	प्रोजेक्टर सहयोग	महाशिला गा. पा.	३११२२	१	N/A	१,५००,०००	१,५००,०००		

८१	भिडियो एक्सरे	महाशिला गा. पा.	३११२२	१	N/A	१,८००,०००	१,८००,०००		
८२	मेशिनरी तथा औजार	महाशिला गा. पा.	३११२२	३	N/A	३००,०००		३००,०००	
८३	रेडक्रस संगको सहकार्यमा विपद पुर्व तयारी सामग्री खरिद	महाशिला गा. पा.	३११२२	१	N/A	१००,०००		१००,०००	
८४	वन व्यवस्थापनको लागि औजार खरिद	महाशिला गा. पा.	३११२२	१	N/A	१००,०००		१००,०००	
८५	सुरक्षा व्यवस्थापन आग्नी नियन्त्रण औजार (Co2 ग्यास)	महाशिला गा. पा.	३११२२	१	N/A	८०,०००		८०,०००	
८६	फर्निचर तथा फिक्चर्स	महाशिला गा. पा.	३११२३	१	N/A	३५०,०००		३५०,०००	
८७	अलैची र क्वि एभाेकाडाे लगायत फलफुलका विरूवा अनुदान सहयोग	महाशिला गा. पा.	३११३१	१	N/A	३००,०००		३००,०००	
८८	एक घर एक टनेल कार्यक्रममा टनेल खरिद र वितरण	महाशिला गा. पा.	३११३१	१	N/A	२,६८०,०००		२,६८०,०००	
८९	कृषक तालिम कार्यक्रम	महाशिला गा. पा.	३११३१	१	N/A	१००,०००		१००,०००	
९०	कृषि औजार उपकरण अनुदान सहयोग	महाशिला गा. पा.	३११३१	१	N/A	१००,०००		१००,०००	
९१	घाँस विकास कार्यक्रम	महाशिला गा. पा.	३११३१	१	N/A	२००,०००		२००,०००	
९२	चिया र कफि क्षेत्र विकास कार्यक्रम	महाशिला गा. पा.	३११३१	१	N/A	६००,०००		६००,०००	
९३	चिसापानी र गोर्ल्याड वनमा जडिबुटि / गौरकाष्ठ नापजाँच, पहिचान तथा नर्सरी निर्माण	महाशिला गा. पा.	३११३१	१	N/A	१५७,६४८		१५७,६४८	
९४	जनजातीहरु आयआर्जनमा सहयोग	महाशिला गा. पा.	३११३१	१	N/A	२००,०००		२००,०००	
९५	जिविको पार्जनको लागि वनमा आधारित उद्दम कार्यक्रम	महाशिला गा. पा.	३११३१	१	N/A	१००,०००		१००,०००	
९६	द्वन्द पिडित व्यवसाय आयआर्जन सहयोग	महाशिला गा. पा.	३११३१	१	N/A	३००,०००		३००,०००	

९७	नमुना व्यवसायिक कृषि फर्म अनुदान वार्ड सहित राजेजगार स्वयंसेवक समेत परिचालन गर्ने गरी	महाशिला गा. पा.	३११३१	१	N/A	२,०००,०००		२,०००,०००	
९८	पक्की सडक छेउ पुष्प उद्यान व्यवसाय टाले विकास संस्था संग सहकार्य	महाशिला गा. पा.	३११३१	१	N/A	२००,०००		२००,०००	
९९	पशु विकास र औषधी खरिद	महाशिला गा. पा.	३११३१	१	N/A	१५०,०००		१५०,०००	
१००	बिउ खरिद तथा वितरण र प्राविधिक सहयोग कार्यक्रम	महाशिला गा. पा.	३११३१	१	N/A	३००,०००		३००,०००	
१०१	माैरी घर अनुदान ५० प्रतिशत	महाशिला गा. पा.	३११३१	१	N/A	१५०,०००		१५०,०००	
१०२	लिमे पारकाेटे पाडापाडी संरक्षण भैंसी सुत्केरी भत्ता ५०० प्रति भैंसी	महाशिला गा. पा.	३११३१	१	N/A	३००,०००		३००,०००	
१०३	बंगुर कुखुरा पालन सहकारि सहलगानी आयआर्जन	महाशिला गा. पा.	३११३१	१	N/A	२२०,०००		२२०,०००	
१०४	अवलोकन भ्रमण	महाशिला गा. पा.	३११३२	१	N/A	३००,०००	३००,०००		
१०५	आवाधिक योजना निर्माण	महाशिला गा. पा.	३११३२	१	गोटा	४००,०००			४००,०००
१०६	कम्प्युटर सफ्टवेयर निर्माण तथा खरीद खर्च एवं अन्य बौद्धिक सम्पत्ती प्राप्ति खर्च	महाशिला गा. पा.	३११३२	१	N/A	३००,०००		३००,०००	
१०७	सूचना विज्ञापन	महाशिला गा. पा.	३११३२	१	N/A	२००,०००	२००,०००		
१०८	सार्वजनिक सुनुवाई कार्यक्रम	महाशिला गा. पा.	३११३२	१	गोटा	१००,०००	१००,०००		
१०९	अगाह अर्गाउदी प्राेचु सडक	महाशिला गा. पा.	३११५१	१	N/A	५००,०००		५००,०००	
११०	कालोपत्रे सडक निर्माण लुंखु गानावाड	महाशिला गा. पा.	३११५१	१	N/A	३२,०००,०००		३२,०००,०००	
१११	गानावाड लाम्तुन सडक	महाशिला गा. पा.	३११५१	१	N/A	५००,०००		५००,०००	
११२	घण्टे लुंखु सडक स्तर उन्नती	महाशिला गा. पा.	३११५१	१	N/A	१,०००,०००		१,०००,०००	
११३	दमैडाँडा लाम्तुन सडक स्तर उन्नती	महाशिला गा. पा.	३११५१	१	N/A	५००,०००		५००,०००	

११४	पैयुभङ्गाड अगाह सडक	महाशिला गा. पा.	३११५१	१	N/A	५००,०००		५००,०००	
११५	भाेक्सीड पाखुरे वालाकाेट गाँउबाट वारेडाँडा सडक	महाशिला गा. पा.	३११५१	१	N/A	५००,०००		५००,०००	
११६	भाेक्सीड सर्वुडाडा सालडाँडा सडक स्तर उन्नती	महाशिला गा. पा.	३११५१	१	N/A	५००,०००		५००,०००	
११७	लुंखु बान्द्रे सडक	महाशिला गा. पा.	३११५१	१	N/A	५००,०००		५००,०००	
११८	सडक मर्मत	महाशिला गा. पा.	३११५१	१	N/A	५२३,०८८		५२३,०८८	
११९	सिल्ले बाटे विसाैना सडक	महाशिला गा. पा.	३११५१	१	N/A	५००,०००		५००,०००	
१२०	विद्युत साथै सडक बत्ती सहयोग मर्मत	महाशिला गा. पा.	३११५३	१	N/A	१४१,७७६		१४१,७७६	
१२१	सवै विद्यालयमा विजुलीको ब्यकअप सहयोग	महाशिला गा. पा.	३११५३	१	N/A	१,५००,०००		१,५००,०००	
१२२	तार जाली खरिद	महाशिला गा. पा.	३११५४	१	N/A	३५०,०००		३५०,०००	
१२३	विभिन्न सिचाई योजना	महाशिला गा. पा.	३११५५	१	N/A	८००,०००		८००,०००	
१२४	खानेपानी पाईप खरिद	महाशिला गा. पा.	३११५६	१	N/A	३००,०००		३००,०००	
१२५	अमिसो कल्की तथा अन्य विरुवाहरुको वृक्षारोपण	महाशिला गा. पा.	३११५७	१	N/A	२००,०००		२००,०००	
१२६	पानी मुल, सिमसार तथा पोखरी संरक्षण	महाशिला गा. पा.	३११५७	१	N/A	३००,०००		३००,०००	
१२७	बालाकोट, लुंखु, पाखापानी क्षेत्र बाँदर नियन्त्रण तथा खाद्य सुरक्षाको लागि वृहत कार्यक्रम	महाशिला गा. पा.	३११५७	१	N/A	७००,०००			७००,०००
१२८	भु संरक्षणको लागी सामाग्री खरिद	महाशिला गा. पा.	३११५७	१	N/A	१००,०००		१००,०००	
१२९	विभिन्न ठाउँमा अर्थिड कार्यक्रम	महाशिला गा. पा.	३११५७	१	N/A	२००,०००		२००,०००	
१३०	सावउसको संयोजनमा जलवायु अनुकुलन योजना कार्यान्वयन कार्यक्रम	महाशिला गा. पा.	३११५७	१	N/A	२००,०००		२००,०००	

१३१	अन्य क्षेत्रकाे पर्यटन पूर्वाधार विकास	महाशिला गा. पा.	३११५९	१	N/A	१,२८५,००८			१,२८५,००८
१३२	क्याम्पस अनुदान र पूर्वाधार	महाशिला गा. पा.	३११५९	१	N/A	१,०००,०००			१,०००,०००
१३३	खेल मैदान सहयोग	महाशिला गा. पा.	३११५९	१	N/A	४००,०००		४००,०००	
१३४	गुम्बा मठ मन्दिर देवालय मर्मत संरक्षण	महाशिला गा. पा.	३११५९	२	N/A	२५०,०००	१३२,५२०		११७,४८०
१३५	महाशिलाको शिला क्षेत्रकाे मुर्ती कुत्रे पूर्वाधार विकास	महाशिला गा. पा.	३११५९	१	N/A	५,०००,०००			५,०००,०००
१३६	विद्यालय मर्मत घेरावार	महाशिला गा. पा.	३११५९	१	N/A	५००,०००			५००,०००
१३७	सार्वजनिक निर्माण र मर्मतसुधार	महाशिला गा. पा.	३११५९	१	N/A	५००,०००			५००,०००
१३८	शिक्षाको बाल कक्षा व्यवस्थापन	महाशिला गा. पा.	३११६१	१	N/A	३००,०००			३००,०००
कुल जम्मा						१२६,६५१,२००	५७,१९६,२००	५९,६०२,५१२	९,८५२,४८८

७.७ वडा नं १ को क्रियाकलाप गत व्यय अनुमान

अनुसूची ६

आ.व. : २०७६/७७ बजेट उपशीर्षक : महाशिला गाउँपालिकावडा नं.१ (८०४४२५०३२०१)

सि. नं.	कार्यक्रम/आयोजना/ क्रियाकलापको नाम	कार्यान्वयन हुने स्थान	खर्च शीर्षक	रु	रु	विनियोजन रु.	स्रोत		
							आन्तरिक श्रोत	अन्तर सरकारी वित्तीय हस्तान्तरण	प्रदेश सरकार
१	सचेतना केन्द्रमा फर्निचर व्यवस्थापन वडा नं १	वडा नं १	३११२३	१	N/A	५०,०००		५०,०००	
२	कोदो ठट्याउने मकै छोडाउने मेसिन हाते ट्याक्टर वडा नं १	वडा नं १	३११३१	१	N/A	५०,०००		५०,०००	
३	तरकारी विउ बिजन वितरण कार्यक्रम	वडा नं १	३११३१	१	N/A	१००,०००		१००,०००	
४	थोपा सिंचाई कार्यक्रम	वडा नं १	३११३१	१	N/A	२००,०००		२००,०००	
५	बाखापालन तथा कुखुरा पालन तालिम	वडा नं १	३११३१	१	N/A	५०,०००		५०,०००	
६	भकारो सुधार कार्यक्रम वडा नं १	वडा नं १	३११३१	१	N/A	५०,०००		५०,०००	
७	मौरी पालन तालिम घर तथा महमदानी वडा नं १	वडा नं १	३११३१	१	N/A	५०,०००		५०,०००	
८	दुमिलोखोला अर्धाउदी सिंचाई योजना	वडा नं १	३११५५	१	N/A	२००,०००		२००,०००	
९	अर्गाउदी गोरेटोवाटो निर्माण योजना	वडा नं १	३११५९	१	N/A	५०,०००		५०,०००	
१०	गुर्धुम पोखरी नेपालीथर मोटरवल मोटरवाटो विस्तार	वडा नं १	३११५९	१	N/A	१००,०००		१००,०००	
११	गाेर्याडधाम नि.मा.वि.घेरावार	वडा नं १	३११५९	१	N/A	३००,०००		३००,०००	

१२	पूर्णगाउँ खेलकुद मैदान	वडा नं १	३११५९	१	N/A	१००,०००		१००,०००	
१३	बाखा पालन खोर निर्माण अनुदान कार्यक्रम	वडा नं १	३११५९	१	N/A	१००,०००		१००,०००	
१४	मुन्धुथान संरक्षण	वडा नं १	३११५९	१	N/A	५०,०००			५०,०००
१५	माझिगाउँ खेलमैदान निर्माण	वडा नं १	३११५९	१	N/A	५०,०००			५०,०००
१६	सुन्तला कागती नर्सरी निर्माण	वडा नं १	३११५९	१	N/A	१००,०००		१००,०००	
१७	सपाउदे पौडेलथर मोटरवाटो निर्माण	वडा नं १	३११५९	१	N/A	१००,०००			१००,०००
१८	सम्पूर्ण सडक मर्मत	वडा नं १	३११५९	१	N/A	३००,०००			३००,०००
कुल जम्मा						२,०००,०००		१,५००,०००	५००,०००

७.८ वडा नं २ को क्रियाकलाप गत व्यय अनुमान

अनुसूची ६

आ.व. : २०७६/७७ बजेट उपशीर्षक : महाशिला गाउँपालिका वडा नं.२ (८०४४२५०३२०२)

सि. नं.	कार्यक्रम/आयोजना/क्रियाकलापको नाम	कार्यान्वयन हुने स्थान	खर्च शीर्षक	लक्ष	इ का ई	विनियोजन रु.	स्रोत		
							आन्तरिक स्रोत	अन्तर सरकारी वित्तीय हस्तान्तरण	
								नेपाल सरकार	प्रदेश सरकार
१	कार्यालय संचालन तथा व्यवस्थापन वडा नं २	वडा नं २	२२३१९	३	N/A	९०,०००	९०,०००		
२	खेलकुद मनोरञ्जन वडा नं २	वडा नं २	२५३१५	१	N/A	५०,०००	५०,०००		
३	टोल विकास संस्था डस्टविन वितरण कार्यक्रम	वडा नं २	२५३१५	१	N/A	५०,०००	५०,०००		
४	कृषि विउ बिजन खरिद वितरण योजना वडा नं २	वडा नं २	३११३१	१	N/A	१००,०००		१००,०००	
५	काउले टोल विकास संस्था हाते ट्याक्टर वडा नं २	वडा नं २	३११३१	१	N/A	५०,०००		५०,०००	
६	देउराली निर्माणाधिन आलु भण्डार निर्माण योजना	वडा नं २	३११३१	१	N/A	१००,०००		१००,०००	
७	पशु सेवा विकास तर्फ	वडा नं २	३११३१	१	N/A	२५,०००		२५,०००	
८	बाघमारा निर्माणाधिन आलु भण्डार निर्माण योजना	वडा नं २	३११३१	१	N/A	१००,०००		१००,०००	
९	मन्केडाँडा टोल विकास संस्था हाते ट्याक्टर	वडा नं २	३११३१	१	N/A	५०,०००		५०,०००	
१०	लामिडाँडा आलु भण्डार भवन पलाष्टर योजना	वडा नं २	३११३१	१	N/A	१००,०००		१००,०००	
११	सर्बुडाडा अलैंची भट्टी निर्माण योजना	वडा नं २	३११३२	१	N/A	७५,०००		७५,०००	
१२	इन्द्रनिटोल खालिडाडा वडा कार्यालय माेटवाटो मर्मत निर्माण योजना *सालिङ्ग तथा ढलान व्यवस्थान*	वडा नं २	३११५९	१	N/A	१००,०००		१००,०००	
१३	खालीडाडा खानीकुवा गोरेटोवाटो निर्माण	वडा नं २	३११५९	१	N/A	५०,०००		५०,०००	

१४	देउरालीडाडामा मोटरवाटो निर्माण *जालीनाली*	वडानं २	३११५९	१	N/A	५०,०००		५०,०००	
१५	बाघमारा पाखुरे गापा बालकोट जाेडने मोटरवाटो निर्माण योजना	वडानं २	३११५९	१	N/A	११०,०००		११०,०००	
१६	बाघमारा वसेनी सडक खण्ड सडक निर्माण	वडानं २	३११५९	१	N/A	१००,०००		१००,०००	
१७	बाघमारा वसेनी सडक खण्ड गोरेटोवाटो निर्माण	वडानं २	३११५९	१	N/A	५०,०००		५०,०००	
१८	श्री महेन्द्रोदय मा.वि. भौतिक संरचना निर्माण	वडानं २	३११५९	१	N/A	१५०,०००			१५०,०००
१९	श्री शिवालय प्रा.वि.भवन प्लास्टर योजना	वडानं २	३११५९	१	N/A	१००,०००			१००,०००
कुल जम्मा						१,५००,०००	१९०,०००	१,०६,०००	२५०,०००

७.९ वडा नं ३ को क्रियाकलाप गत व्यय अनुमान

अनुसूची ६

आ.व. : २०७६/७७ बजेट उपशीर्षक : महाशिला गाउँपालिका वडा नं.३ (८०४४२५०३२०३)

सि. नं.	कार्यक्रम/आयोजना/क्रियाकलाप को नाम	कार्यान्वयन हुने स्थान	खर्च शीर्षक	प्र. क्र.	व्य. क्र.	विनियोजन रु.	स्रोत		
							आन्तरिक स्रोत	अन्तर सरकारी वित्तीय हस्तान्तरण	
								नेपाल सरकार	प्रदेश सरकार
१	बिउबिजन वितरण	वडा नं ३	२२५२२	१	N/A	१५०,०००	१५०,०००		
२	कालिका प्रा. वि. शैक्षिक सामग्री खरिद	वडा नं ३	२५३११	१	N/A	५०,०००	५०,०००		
३	खेलकुद कार्यक्रम सहयोग वडा नं ३	वडा नं ३	२५३१५	१	N/A	१००,०००	१००,०००		
४	सिलाई मेसिन खरिद अनुदान वडा नं ३	वडा नं ३	३११२२	१	N/A	५०,०००		५०,०००	
५	चन्द्रोदय प्रा. वी. फर्निचर खरिद	वडा नं ३	३११२३	१	N/A	५०,०००	५०,०००		
६	कृषि भेटेरीनरी तालिम वडा नं ३	वडा नं ३	३११३१	१	N/A	१५०,०००		१५०,०००	
७	घाँस विरुवा खरिद वितरण अनुदान	वडा नं ३	३११३१	१	N/A	१००,०००		१००,०००	
८	पशुपालन फर्म अनुदान	वडा नं ३	३११३१	१	N/A	८०,०००		८०,०००	
९	माटो परिक्षण	वडा नं ३	३११३१	१	N/A	१००,०००		१००,०००	
१०	सडक सरसफाई वडा नं ३	वडा नं ३	३११५१	१	N/A	२५०,०००		२५०,०००	
११	कालिका प्रा. वि. शौचालय मर्मत वडा नं ३	वडा नं ३	३११५८	१	N/A	५०,०००		५०,०००	
१२	चुच्चे ढुङ्गा कोलडाडा सडक	वडा नं ३	३११५९	१	N/A	७०,०००		७०,०००	
१३	लप्सीरुख निगाली सडक	वडा नं ३	३११५९	१	N/A	५०,०००		५०,०००	
१४	लामे खोरडाडा भिरकुना सडक	वडा नं ३	३११५९	१	N/A	१५०,०००		१५०,०००	
१५	बालाकोट वारेडाडा सडक	वडा नं ३	३११५९	१	N/A	१५०,०००		१५०,०००	
१६	बालारानी मा.वि.दहगाउँ सडक विस्तार	वडा नं ३	३११५९	१	N/A	१००,०००		१००,०००	

१७	सिल्ले चौपारी वाहुनडाडा सडक विस्तार	वडा नं ३	३११५९	१	N/A	१५०,०००		१५०,०००	
१८	हिरुखर्क ढुङ्गेखर्क सडक	वडा नं ३	३११५९	१	N/A	२००,०००			२००,०००
कुल जम्मा						२,०००,०००	३५०,०००	१,४५०,०००	२००,०००

७.१० वडा नं ४ को क्रियाकलाप गत व्यय अनुमान

अनुसूची ६

आ.व. : २०७६/७७ बजेट उपशीर्षक : महाशिला गाउँपालिकावडा नं.४ (८०४४२५०३२०४)

सि. नं.	कार्यक्रम/आयोजना/क्रियाकलापको नाम	कार्यान्वयन हुने स्थान	खर्च शीर्षक	लक्ष	इकाई	विनियोजन रु.	स्रोत		
							आन्तरिक श्रोत	अन्तर सरकारी वित्तीय हस्तान्तरण	
								नेपाल सरकार	प्रदेश सरकार
१	कार्यालय संचालन तथा व्यवस्थापन वडा नं ४	वडा नं ४	२२३१९	१	N/A	३०,०००	३०,०००		
२	खेलकुद तथा मनोरञ्जन कार्यक्रम वडा नं ४	वडा नं ४	२५३१५	१	N/A	७०,०००	७०,०००		
३	टोल विकास समिति बैठक संचालन तथा व्यवस्थापन वडा नं ४	वडा नं ४	२५३१५	१	N/A	५०,०००	५०,०००		
४	वडामा रहेको बाल क्लब व्यवस्थापन वडा नं ४	वडा नं ४	२५३१५	१	N/A	२०,०००	२०,०००		
५	धुवाँकोट कोट मन्दिर पुजा व्यवस्थापन	वडा नं ४	२७२१९	१	N/A	२०,०००	२०,०००		
६	पशुपंक्षी औषधि खरिद	वडा नं ४	३११३१	१	N/A	५०,०००		५०,०००	
७	वडा भरिका सम्पूर्ण मोटरवाटो मर्मत सुधार	वडा नं ४	३११५१	१	N/A	४००,०००		४००,०००	
८	खहरेखोला खानेपानी योजना मर्मत सुधार दमैडाडा	वडा नं ४	३११५६	१	N/A	५०,०००		५०,०००	
९	सिस्नेघारी खानेपानी योजना मर्मत सुधार दमैडाडा	वडा नं ४	३११५६	१	N/A	५०,०००		५०,०००	
१०	४ नं वडा कार्यालय मर्मत तथा सुधार तथा व्यवस्थापन	वडा नं ४	३११५९	१	N/A	१५०,०००		१५०,०००	
११	कालीका मन्दिर निर्माण लाम्तुन	वडा नं ४	३११५९	१	N/A	२००,०००		२००,०००	
१२	कोखे शिव मन्दिर ट्रेस निर्माण	वडा नं ४	३११५९	२	N/A	५०,०००		३२,४८८	१७,५१२
१३	जनविकास पात्ले मोटरवाटो निर्माण ग्रामिण कृषि सडक	वडा नं ४	३११५९	१	N/A	२५०,०००		२५०,०००	
१४	पाखुन्डाँडा २ चौतारी मर्मत	वडा नं ४	३११५९	१	N/A	३०,०००			३०,०००
१५	वाखापालन बंगुरपालन तथा कुखुरापालन व्यवसाय खोर निर्माण तथा अनुदान सहयोग	वडा नं ४	३११५९	१	N/A	९०,०००		९०,०००	
१६	भण्डारीथर अर्तमास सुनपती ग्रामिण कृषि सडक	वडा नं ४	३११५९	१	N/A	२००,०००		२००,०००	
१७	मैदान कोट मन्दिरसम्म मोटरवाटो निर्माण	वडा नं ४	३११५९	१	N/A	२५०,०००		२५०,०००	
१८	मल्कावाड भगवती मन्दिर तारवार	वडा नं ४	३११५९	१	N/A	४०,०००			४०,०००
१९	स्वाधर्मघुम्ती देखि नानीखर्क सम्म मोटरवाटो निर्माण	वडा नं ४	३११५९	१	N/A	२००,०००		२००,०००	
२०	सिम्ले ढुङ्गाना भोर्ले माटरवाटो निर्माण	वडा नं ४	३११५९	१	N/A	३००,०००			३००,०००

कुल जम्मा	२,५००,०००	१९०,०००	१,९२२,४८८	३८७,५१२
-----------	-----------	---------	-----------	---------

७.११ वडा नं ५ को क्रियाकलाप गत व्यय अनुमान

अनुसूची ६

आ.व. : २०७६/७७ बजेट उपशीर्षक : महाशिला गाउँपालिकावडा नं.५ (८०४४२५०३२०५)

सि. नं.	कार्यक्रम/आयोजना/क्रियाकलापको नाम	कार्यान्वयन हुने स्थान	खर्च शीर्षक	लक्ष	इकाई	विनियोजन रु.	स्रोत			
							आन्तरिक स्रोत	अन्तर सरकारी वित्तीय हस्तान्तरण		
								नेपाल सरकार	प्रदेश सरकार	स्थानीय तह
१	एम्बुलेन्स व्यवस्थापन वडा नं ५	वडा नं ५	२२२१३	१	N/A	१००,०००	१००,०००			
२	प्रथम महाशिला पर्यटन तथा कृषी महोत्सव तथा विभिन्न चाडवाड खेलकुद कार्यक्रम साझेदारी वडा नं ५	वडा नं ५	२२५२२	१	N/A	१५०,०००	१५०,०००			
३	वडालाई पुर्ण सरसफाई वडा घोषणाको गर्नका लागि साझेदारी कार्यक्रम संचालन	वडा नं ५	२२५२२	१	N/A	१००,०००	१००,०००			
४	बालमैत्री वडा घोषणाको लागि	वडा नं ५	२७२१९	१	N/A	५०,०००	५०,०००			
५	कृषि यान्त्रीकरण साझेदारी कार्यक्रम	वडा नं ५	३११३१	१	N/A	१००,०००		१००,०००		
६	टोल स्तरिय नर्सरी व्यवस्थापन तथा उन्नत जातको तरकारी विउ खरिद	वडा नं ५	३११३१	१	N/A	१००,०००		१००,०००		
७	दुग्ध तथा मासु उत्पादन विकास साझेदारी कार्यक्रम वडा नं ५	वडा नं ५	३११३१	१	N/A	२००,०००			२००,०००	
८	नुमना बेमौसमी तरकारी तरकारी पकेट क्षेत्र साझेदारी कार्यक्रम	वडा नं ५	३११३१	१	N/A	१००,०००		१००,०००		
९	महाशिला क्षेत्र बन्पाखे काब्रबोट ढाडँ बस्ती सडक ट्रयाक ओपन	वडा नं ५	३११५१	१	N/A	१५०,०००		१५०,०००		
१०	सानापाइप सिचाइ खरिदकालागी साझेदारी सहयोग	वडा नं ५	३११५५	१	N/A	५०,०००		५०,०००		
११	काउले पात्ले तक्मेथर तल्लो जोरकाफल बस्ती ट्रायाक औपन	वडा नं ५	३११५९	१	N/A	१५०,०००		१५०,०००		
१२	ग्रामिण पर्यटन विकासका लागि देउराली बजार देखि एकपाटे सम्म पदमार्ग निर्माण	वडा नं ५	३११५९	१	N/A	३००,०००			३००,०००	
१३	चनौटे ठाडापाखा केवरे घुम्ती सडक ट्रयाक खोल्ने योजना	वडा नं ५	३११५९	१	N/A	२००,०००		२००,०००		
१४	ज्यामिरे ढाड रातामाटा बान्द्रे सडक स्तरउन्नती	वडा नं ५	३११५९	१	N/A	१००,०००		१००,०००		
१५	देउराली बजारभित्रको सडक निर्माण	वडा नं ५	३११५९	१	N/A	२००,०००		२००,०००		
१६	दुक्तान बगालथर ढाँडखर्क सडक स्तरउन्नती	वडा नं ५	३११५९	१	N/A	१००,०००		१००,०००		
१७	वडा अन्तरगतका सडक सफा गर्ने	वडा नं ५	३११५९	१	N/A	१५०,०००		१५०,०००		
१८	विश्वकर्मा मन्दिर निर्माण लामे	वडा नं ५	३११५९	१	N/A	१००,०००			१००,०००	
१९	साहुघर चनौटे छहारी सडक स्तरउन्नती	वडा नं ५	३११५९	१	N/A	१००,०००		१००,०००		
कुल जम्मा						२,५००,०००	४००,०००	१,५००,०००	६००,०००	

७.१२ वडा नं ६ को क्रियाकलाप गत व्यय अनुमान

अनुसूची ६

आ.व. : २०७६/७७ बजेट उपशीर्षक : महाशिला गाउँपालिकावडा नं.६ (८०४४२५०३२०६)

सि. नं.	कार्यक्रम/आयोजना/क्रियाकलापको नाम	कार्यान्वयन हुने स्थान	खर्च शीर्षक	लक्ष	इकाई	विनियोजन रु.	स्रोत			
							आन्तरिक स्रोत	अन्तर सरकारी वित्तीय हस्तान्तरण		
								नेपाल सरकार	प्रदेश सरकार	स्थानीय तह
१	खेलकुद कार्यक्रमको लागि वडा नं ६	वडा नं ६	२५३१५	२	N/A	१००,०००	१००,०००			
२	क्रिडा खेती कार्यक्रम	वडा नं ६	३११३१	१	N/A	१००,०००		१००,०००		
३	डाले घाँस बाखापालनको लागि	वडा नं ६	३११३१	१	N/A	५०,०००		५०,०००		
४	बाखापालन कार्यक्रम मागमा आधारित	वडा नं ६	३११३१	१	N/A	५०,०००		५०,०००		
५	विउविजन खरिद कार्यक्रम	वडा नं ६	३११३१	१	N/A	५०,०००		५०,०००		
६	लोकल कुखुरा पालन वडा नं ६	वडा नं ६	३११३१	१	N/A	५५,०००		५५,०००		
७	कठेनी कुलो मर्मत	वडा नं ६	३११५५	१	N/A	६०,०००		६०,०००		
८	कृषि उपज संकलन केन्द्र मर्मत तथा शौचालय निर्माण घन्तरी	वडा नं ६	३११५८	१	N/A	१५०,०००			१५०,०००	
९	टोल सरसफाई वडा नं ६	वडा नं ६	३११५८	१	N/A	१००,०००			१००,०००	
१०	अम्बरेको घर देखि खोलाको घर सम्म मोटरवाटो निर्माण	वडा नं ६	३११५९	१	N/A	२००,०००		२००,०००		
११	खुरखुरेडाडा देखि थापाघर सम्म गोरेटोवाटो निर्माण	वडा नं ६	३११५९	१	N/A	५०,०००		५०,०००		
१२	खवर देखि प्रेमको घर ढरैयान सम्म मोटरवाटो निर्माण	वडा नं ६	३११५९	१	N/A	१००,०००		१००,०००		
१३	चन्द्रको घर देखि गुरुङको चिहानडाँडा सम्म गोरेटोवाटो निर्माण	वडा नं ६	३११५९	१	N/A	५०,०००		५०,०००		
१४	डेकवहादुरको घर देखि राजुको घर सम्म मोटरवाटो	वडा नं ६	३११५९	१	N/A	१००,०००		१००,०००		
१५	तिन वटै विद्यालयको लागि मर्मत सम्भार वडा नं ६	वडा नं ६	३११५९	१	N/A	१३०,०००	१३०,०००			
१६	दिपकको घर देखि हलगाडे सम्म गोरेटोवाटो निर्माण	वडा नं ६	३११५९	१	N/A	१००,०००		१००,०००		
१७	शिव मन्दिर घन्तरी निर्माण	वडा नं ६	३११५९	१	N/A	५५,०००			५५,०००	
कुल जम्मा						१,५००,०००	२३०,०००	९६५,०००	३०५,०००	

७.१३ अन्य क्रियाकलाप गत व्यय अनुमान

अनुसूची ६

आ.व. : २०७६/७७ बजेट उपशीर्षक : सामाजिक सुरक्षा कार्यक्रम (८०४४२५०३१०२)

उप क्षेत्र : सामाजिक सुरक्षा तथा संरक्षण

सि.नं.	कार्यक्रम/आयोजना/क्रियाकलापको नाम	खर्च शीर्षक	लक्ष	इकाई	विनियोजन रु.	स्रोत	
						अन्तर सरकारी वित्तीय हस्तान्तरण	

		कार्यान्वय न हुने स्थान					आन्तरिक श्रोत	नेपाल सरकार	प्रदेश सरकार	स्थानीय तह
१	सामाजिक सुरक्षा भत्ता	महाशिला गा.पा.	२७१ ११	३	N/A	३०,०००,० ००		३०,०००, ०००		
कुल जम्मा						३०,०००,० ००		३०,०००, ०००		

आ.व. : २०७६/७७ बजेट उपशीर्षक : प्रधानमन्त्री स्वरोजगार कार्यक्रम (८०४४२५०३१०३) उप क्षेत्र : यातयात पूर्वाधार

सि.नं.	कार्यक्रम/आयोजना/क्रिया कलापको नाम	कार्यान्वय न हुने स्थान	खर्च शीर्षक	लक्ष	इकाई	विनियोजन रु.	स्रोत			
							आन्तरिक श्रोत	अन्तर सरकारी वित्तीय हस्तान्तरण		
								नेपाल सरकार	प्रदेश सरकार	स्थानीय तह
१	प्रधानमन्त्री स्वरोजगार कार्यक्रम	महाशिला गा.पा.	३११ ५९	१	N/A	१०,०००,० ००		१०,०००, ०००		
कुल जम्मा						१०,०००,० ००		१०,०००, ०००		

आ.व. : २०७६/७७ बजेट उपशीर्षक : सस्कृति मन्त्रालय संघीय (८०४४२५०३१०४) उप क्षेत्र : भाषा तथा संस्कृति

सि.नं.	कार्यक्रम/आयोजना/क्रिया कलापको नाम	कार्यान्वय न हुने स्थान	खर्च शीर्षक	लक्ष	इकाई	विनियोजन रु.	स्रोत			
							आन्तरिक श्रोत	अन्तर सरकारी वित्तीय हस्तान्तरण		
								नेपाल सरकार	प्रदेश सरकार	स्थानीय तह
१	महाशिला शिलाक्षेत्रको पूर्वाधार विकास - मुर्ती कुद्ने	महाशिला गा.पा.	३११ ५९	१	N/A	५,०००,०० ०		५,०००,० ००		
कुल जम्मा						५,०००,०० ०		५,०००,० ००		

आ.व. : २०७६/७७ बजेट उपशीर्षक : नेपाल पर्यटन बोर्ड संघ (८०४४२५०३१०५) उप क्षेत्र : पर्यटन

सि.नं.	कार्यक्रम/आयोजना/क्रिया कलापको नाम	कार्यान्वय न हुने स्थान	खर्च शीर्षक	लक्ष	इकाई	विनियोजन रु.	स्रोत			
							आन्तरिक श्रोत	अन्तर सरकारी वित्तीय हस्तान्तरण		
								नेपाल सरकार	प्रदेश सरकार	स्थानीय तह
१	स्थानीय पर्यटकन विकास कार्यक्रम	महाशिला गा.पा.	३११ ५९	१	N/A	८००,०००		८००,०० ०		
कुल जम्मा						८००,०००		८००,०० ०		

आ.व. : २०७६/७७ बजेट उपशीर्षक : स्थानीय पूर्वाधार विकास साझेदारी कार्यक्रम (८०४४२५०३१०६) उप क्षेत्र : यातयात
पूर्वाधार

सि.नं.			लक्ष	इकाई	विनियोजन रु.	स्रोत
--------	--	--	------	------	--------------	-------

	कार्यक्रम/आयोजना/क्रिया कलापको नाम	कार्यान्वयन हुने स्थान	खर्च शीर्षक				आन्तरिक श्रोत	अन्तर सरकारी वित्तीय हस्तान्तरण		
								नेपाल सरकार	प्रदेश सरकार	स्थानीय तह
१	स्थानीय यातायात पूर्वाधार साझेदारी कार्यक्रम	महाशिला गा.पा.	३११ ५९	१	N/A	८,०००,००		८,०००,००		
कुल जम्मा						८,०००,००		८,०००,००		

आ.व. : २०७६/७७ बजेट उपशीर्षक : प्रदेश अन्य पूजिगत अनुदान *सभाहल र उद्योग ग्राम (८०४४२५०३१०७) उप क्षेत्र : भवन, आवास तथा सहरी विकास

सि.नं.	कार्यक्रम/आयोजना/क्रिया कलापको नाम	कार्यान्वयन हुने स्थान	खर्च शीर्षक	लक्ष	इकाई	विनियोजन रु.	आन्तरिक श्रोत	स्रोत		
								अन्तर सरकारी वित्तीय हस्तान्तरण		
								नेपाल सरकार	प्रदेश सरकार	स्थानीय तह
१	बहुउद्देश्यीय सभाहल निर्माण	महाशिला गा.पा.	३११ १२	१	N/A	४,०००,००			४,०००,००	
२	उद्योग ग्राम	महाशिला गा.पा.	३११ ५९	१	N/A	१०,०००,००			१०,०००,०००	
कुल जम्मा						१४,०००,००			१४,०००,०००	

आ.व. : २०७६/७७ बजेट उपशीर्षक : संघिय सरकारको समपुरक अनुदान (८०४४२५०३१०९) उप क्षेत्र : यातयात पूर्वाधार

सि.नं.	कार्यक्रम/आयोजना/क्रिया कलापको नाम	कार्यान्वयन हुने स्थान	खर्च शीर्षक	लक्ष	इकाई	विनियोजन रु.	आन्तरिक श्रोत	स्रोत		
								अन्तर सरकारी वित्तीय हस्तान्तरण		
								नेपाल सरकार	प्रदेश सरकार	स्थानीय तह
१	नेपाल सरकारबाट समपुरक अनुदानको योजना (अनुमान)	महाशिला गा.पा.	३११ ५१	१	N/A	५,०००,००		५,०००,००		
कुल जम्मा						५,०००,००		५,०००,००		

आ.व. : २०७६/७७ बजेट उपशीर्षक : प्रदेश सरकारबाट हस्तान्तरित कार्यक्रम (८०४४२५०३५०२) उप क्षेत्र : यातयात पूर्वाधार

सि.नं.	कार्यक्रम/आयोजना/क्रिया कलापको नाम	कार्यान्वयन हुने स्थान	खर्च शीर्षक	लक्ष	इकाई	विनियोजन रु.	आन्तरिक श्रोत	स्रोत		
								अन्तर सरकारी वित्तीय हस्तान्तरण		
								नेपाल सरकार	प्रदेश सरकार	स्थानीय तह
१	लुङ्खुदेउराली मिलनचोक वारेडाडा हाश्राङ्दी वडा कार्यालय सडक	महाशिला गा.पा.	३११ ५९	१	N/A	१०,०००,००			१०,०००,०००	
कुल जम्मा						१०,०००,००			१०,०००,०००	

७.१४ शशर्त अनुदान तर्फः

आ.व. : २०७६/७७

सि. नं.	अनुदान प्राप्त क्रियाकलाप	सब प्रोजेक्ट	उप क्षेत्र	Primary source	Secondary source	विनियोजन रु.			
						प्रथम चौमासिक	दोश्रो चौमासिक	तेस्रो चौमासिक	जम्मा
१	सहकारी सिचाई, साना सिचाई मर्मत सम्भार तथा निर्माण	कृषि विभाग - 31201011	कृषि	नेपाल सरकार	नेपाल सरकार - नगद अनुदान	५०००००	०	०	५०००००
२	कार्यक्रम विस्तृतिकरण गरी सुन्तला खेती विस्तार कार्यक्रम (तालिम, विरुवा, अन्य प्रविधि सहित)	राष्ट्रिय फलफूल विकास कार्यक्रम - 31201102	कृषि	नेपाल सरकार	नेपाल सरकार - नगद अनुदान	१००००००	०	०	१००००००
३	भकारो सुधार कार्यक्रम	केन्द्रिय कृषि प्रयोगशाला कार्यक्रम - 31201105	कृषि	नेपाल सरकार	नेपाल सरकार - नगद अनुदान	३०००००	०	०	३०००००
४	माटो परिक्षण गरी माटो सुधारको लागि सामग्री/ प्रविधि वितरण/ हस्तान्तरण	केन्द्रिय कृषि प्रयोगशाला कार्यक्रम - 31201105	कृषि	नेपाल सरकार	नेपाल सरकार - नगद अनुदान	२०००००	०	०	२०००००
५	पशु स्वास्थ्य व्यवस्थापनको लागि ओषधि वितरण	पशु स्वास्थ्य, रोग अन्वेषण सेवा तथा क्वारेन्टाईन कार्यक्रम - 31202102	कृषि	नेपाल सरकार	नेपाल सरकार - नगद अनुदान	१४५०००	०	०	१४५०००
६	पशुपन्छी तथा मत्स्य उपचार सेवा	पशु स्वास्थ्य, रोग अन्वेषण सेवा तथा क्वारेन्टाईन कार्यक्रम - 31202102	कृषि	नेपाल सरकार	नेपाल सरकार - नगद अनुदान	६००००	०	०	६००००
७	बर्ड फ्लु रोग लगायत अन्यरोगहरुको नियन्त्रणको लागि बैठक तथा नमुना संकलन गरी पठाउने तथा प्रदेश तथा संघमा रिपोर्टिङ गर्ने	पशु स्वास्थ्य, रोग अन्वेषण सेवा तथा क्वारेन्टाईन कार्यक्रम - 31202102	कृषि	नेपाल सरकार	नेपाल सरकार - नगद अनुदान	७५०००	०	०	७५०००
८	विभिन्न खोपहरु लगाए वापत भ्याक्सिनेटरलाई पारिश्रमिक	पशु स्वास्थ्य, रोग अन्वेषण सेवा तथा क्वारेन्टाईन कार्यक्रम - 31202102	कृषि	नेपाल सरकार	नेपाल सरकार - नगद अनुदान	१२५०००	०	०	१२५०००
९	तरल नाईट्रोजन ढुवानी भण्डारण तथा वितरण तथा व्यवस्थापन	पशुपन्छी स्रोत व्यवस्थापन तथा प्रवर्द्धन कार्यक्रम - 31202103	कृषि	नेपाल सरकार	नेपाल सरकार - नगद अनुदान	२४००००	०	०	२४००००
१०	आधारभूत तहका स्वीकृत दरवन्दीका शिक्षक, राहत अनुदान शिक्षकका लागि तलब भत्ता अनुदान (विशेष शिक्षा परिषद अन्तरगतका शिक्षक/कर्मचारीहरु समेत)	सबैका लागि शिक्षा- आधारभूत तह - 35000014	शिक्षा	नेपाल सरकार	नेपाल सरकार - नगद अनुदान	५६१५१०००	०	०	५६१५१०००

११	माध्यमिक तहका स्वीकृत दरवन्दीका शिक्षक, राहत अनुदान शिक्षक लागि तलब भत्ता अनुदान (विशेष शिक्षा परिषद अन्तरगतका शिक्षक/कर्मचारी, प्राविधिक धारका प्रशिक्षक समेत)	माध्यमिक तह - 35000015	शिक्षा	नेपाल सरकार	नेपाल सरकार - नगद अनुदान	१७४६००००	०	०	१७४६००००
१२	प्रति विद्यार्थी लागतका आधारमा शिक्षण सिकाइ सामग्री एवम् कक्षा ८ को परीक्षा व्यवस्थापन अनुदान	विद्यालय क्षेत्र विकास कार्यक्रम- जिल्ला स्तर - 35000801	शिक्षा	नेपाल सरकार	एस.एस. डि. पि. - सोधभर्ना हुने ऋण	१५५०००	०	०	१५५०००
१३	प्रति विद्यार्थी लागतका आधारमा शिक्षण सिकाइ सामग्री एवम् कक्षा ८ को परीक्षा व्यवस्थापन अनुदान	विद्यालय क्षेत्र विकास कार्यक्रम- जिल्ला स्तर - 35000801	शिक्षा	नेपाल सरकार	एस.एस. डि. पि. - सोधभर्नाहुने अनुदान	८७०००	०	०	८७०००
१४	प्रति विद्यार्थी लागतका आधारमा शिक्षण सिकाइ सामग्री एवम् कक्षा ८ को परीक्षा व्यवस्थापन अनुदान	विद्यालय क्षेत्र विकास कार्यक्रम- जिल्ला स्तर - 35000801	शिक्षा	नेपाल सरकार	नेपाल सरकार - नगद अनुदान	५४५०००	०	०	५४५०००
१५	प्रारम्भिक बाल विकास सहजकर्ताहरुको पारिश्रमिक तथा विद्यालय कर्मचारी व्यवस्थापन अनुदान	विद्यालय क्षेत्र विकास कार्यक्रम- जिल्ला स्तर - 35000801	शिक्षा	नेपाल सरकार	नेपाल सरकार - नगद अनुदान	३९९९०००	०	०	३९९९०००
१६	प्रारम्भिक बाल विकास सहजकर्ताहरुको पारिश्रमिक तथा विद्यालय कर्मचारी व्यवस्थापन अनुदान	विद्यालय क्षेत्र विकास कार्यक्रम- जिल्ला स्तर - 35000801	शिक्षा	नेपाल सरकार	एस.एस. डि. पि. - सोधभर्नाहुने अनुदान	६२५०००	०	०	६२५०००
१७	प्रारम्भिक बाल विकास सहजकर्ताहरुको पारिश्रमिक तथा विद्यालय कर्मचारी व्यवस्थापन अनुदान	विद्यालय क्षेत्र विकास कार्यक्रम- जिल्ला स्तर - 35000801	शिक्षा	नेपाल सरकार	एस.एस. डि. पि. - सोधभर्ना हुने ऋण	११११०००	०	०	११११०००
१८	विद्यालय भौतिक पूर्वाधार निर्माण अनुदान	विद्यालय क्षेत्र विकास कार्यक्रम- जिल्ला स्तर - 35000801	शिक्षा	नेपाल सरकार	नेपाल सरकार - नगद अनुदान	९७००००	०	०	९७००००
१९	विद्यालय भौतिक पूर्वाधार निर्माण अनुदान	विद्यालय क्षेत्र विकास कार्यक्रम- जिल्ला स्तर - 35000801	शिक्षा	नेपाल सरकार	एस.एस. डि. पि. - सोधभर्ना हुने ऋण	२७५०००	०	०	२७५०००
२०	विद्यालय भौतिक पूर्वाधार निर्माण अनुदान	विद्यालय क्षेत्र विकास कार्यक्रम- जिल्ला स्तर - 35000801	शिक्षा	नेपाल सरकार	एस.एस. डि. पि. - सोधभर्नाहुने अनुदान	१५५०००	०	०	१५५०००

२१	विद्यालय सञ्चालन तथा व्यवस्थापन अनुदान	विद्यालय क्षेत्र विकास कार्यक्रम- जिल्ला स्तर - 35000801	शिक्षा	नेपाल सरकार	एस.एस. डि. पि. - सोधभर्नाहुने अनुदान	१८२०००	०	०	१८२०००
२२	विद्यालय सञ्चालन तथा व्यवस्थापन अनुदान	विद्यालय क्षेत्र विकास कार्यक्रम- जिल्ला स्तर - 35000801	शिक्षा	नेपाल सरकार	एस.एस. डि. पि. - सोधभर्ना हुने ऋण	३२३०००	०	०	३२३०००
२३	विद्यालय सञ्चालन तथा व्यवस्थापन अनुदान	विद्यालय क्षेत्र विकास कार्यक्रम- जिल्ला स्तर - 35000801	शिक्षा	नेपाल सरकार	नेपाल सरकार - नगद अनुदान	११४१०००	०	०	११४१०००
२४	विद्यालयमा शैक्षिक गुणस्तर सुदृढीकरण एवम् कार्यसम्पादनमा आधारित प्रोत्साहन अनुदान	विद्यालय क्षेत्र विकास कार्यक्रम- जिल्ला स्तर - 35000801	शिक्षा	नेपाल सरकार	एस.एस. डि. पि. - सोधभर्ना हुने ऋण	४८३०००	०	०	४८३०००
२५	विद्यालयमा शैक्षिक गुणस्तर सुदृढीकरण एवम् कार्यसम्पादनमा आधारित प्रोत्साहन अनुदान	विद्यालय क्षेत्र विकास कार्यक्रम- जिल्ला स्तर - 35000801	शिक्षा	नेपाल सरकार	नेपाल सरकार - नगद अनुदान	१७०५०००	०	०	१७०५०००
२६	विद्यालयमा शैक्षिक गुणस्तर सुदृढीकरण एवम् कार्यसम्पादनमा आधारित प्रोत्साहन अनुदान	विद्यालय क्षेत्र विकास कार्यक्रम- जिल्ला स्तर - 35000801	शिक्षा	नेपाल सरकार	एस.एस. डि. पि. - सोधभर्नाहुने अनुदान	२७२०००	०	०	२७२०००
२७	शैक्षिक पहुँच सुनिश्चितता, अनौपचारिक तथा वैकल्पिक शिक्षा कार्यक्रम (परंपरागत विद्यालय, वैकल्पिक विद्यालय, साक्षरता र निरन्तर शिक्षाका कार्यक्रम समेत)	विद्यालय क्षेत्र विकास कार्यक्रम- जिल्ला स्तर - 35000801	शिक्षा	नेपाल सरकार	एस.एस. डि. पि. - सोधभर्नाहुने अनुदान	४४०००	०	०	४४०००
२८	शैक्षिक पहुँच सुनिश्चितता, अनौपचारिक तथा वैकल्पिक शिक्षा कार्यक्रम (परंपरागत विद्यालय, वैकल्पिक विद्यालय, साक्षरता र निरन्तर शिक्षाका कार्यक्रम समेत)	विद्यालय क्षेत्र विकास कार्यक्रम- जिल्ला स्तर - 35000801	शिक्षा	नेपाल सरकार	नेपाल सरकार - नगद अनुदान	२७७०००	०	०	२७७०००
२९	शैक्षिक पहुँच सुनिश्चितता, अनौपचारिक तथा वैकल्पिक शिक्षा कार्यक्रम (परंपरागत विद्यालय, वैकल्पिक विद्यालय, साक्षरता र निरन्तर शिक्षाका कार्यक्रम समेत)	विद्यालय क्षेत्र विकास कार्यक्रम- जिल्ला स्तर - 35000801	शिक्षा	नेपाल सरकार	एस.एस. डि. पि. - सोधभर्ना हुने ऋण	७९०००	०	०	७९०००
३०	सार्वजनिक विद्यालयका विद्यार्थीहरूका लागि निशुल्क पाठ्यपुस्तक अनुदान	विद्यालय क्षेत्र विकास कार्यक्रम- जिल्ला स्तर - 35000801	शिक्षा	नेपाल सरकार	नेपाल सरकार - नगद अनुदान	७७२०००	०	०	७७२०००

३१	सार्वजनिक विद्यालयका विद्यार्थीहरूका लागि निशुल्क पाठ्यपुस्तक अनुदान	विद्यालय क्षेत्र विकास कार्यक्रम- जिल्ला स्तर - 35000801	शिक्षा	नेपाल सरकार	एस.एस. डि. पि. - सोधभर्ना हुने ऋण	२१९०००	०	०	२१९०००
३२	सार्वजनिक विद्यालयका विद्यार्थीहरूका लागि निशुल्क पाठ्यपुस्तक अनुदान	विद्यालय क्षेत्र विकास कार्यक्रम- जिल्ला स्तर - 35000801	शिक्षा	नेपाल सरकार	एस.एस. डि. पि. - सोधभर्नाहुने अनुदान	१२३०००	०	०	१२३०००
३३	सार्वजनिक विद्यालयमा अध्ययनरत विद्यार्थीहरूका लागि छात्रवृत्ति (आवासीय तथा गैरआवासीय)	विद्यालय क्षेत्र विकास कार्यक्रम- जिल्ला स्तर - 35000801	शिक्षा	नेपाल सरकार	एस.एस. डि. पि. - सोधभर्नाहुने अनुदान	११२०००	०	०	११२०००
३४	सार्वजनिक विद्यालयमा अध्ययनरत विद्यार्थीहरूका लागि छात्रवृत्ति (आवासीय तथा गैरआवासीय)	विद्यालय क्षेत्र विकास कार्यक्रम- जिल्ला स्तर - 35000801	शिक्षा	नेपाल सरकार	एस.एस. डि. पि. - सोधभर्ना हुने ऋण	२५५०००	०	०	२५५०००
३५	सार्वजनिक विद्यालयमा अध्ययनरत विद्यार्थीहरूका लागि छात्रवृत्ति (आवासीय तथा गैरआवासीय)	विद्यालय क्षेत्र विकास कार्यक्रम- जिल्ला स्तर - 35000801	शिक्षा	नेपाल सरकार	नेपाल सरकार - नगद अनुदान	९१६०००	०	०	९१६०००
३६	स्थानीय तहका स्वास्थ्य चौकी, प्रा. स्वा. के. र अस्पतालहरूमा कार्यरत कर्मचारीहरूको तलव महगी भत्ता स्थानीय भत्ता पोषाक लगायत अन्य प्रशासनीक खर्च समेत	प्राथमिक स्वास्थ्य सेवा - 37001012	स्वास्थ्य	नेपाल सरकार	नेपाल सरकार - नगद अनुदान	२१६७४०००	०	०	२१६७४०००
३७	उपचार केन्द्रहरूमा आकस्मिक अवस्थामा औसधि एवं ल्याब सामग्री दुवानी, कार्यक्रमका लागि आवश्यक स्टेशनरी तथा फर्म फरमेट फोटोकपी, बिरामीको व्यक्तिगत विवरण ई-टि.बि रजिस्टरमा अध्यावधिक, समुदाय परिचालन गरि क्षयरोग बिरामी निदानका लागि प्रेषण तथा उपचार, विश्व क्ष	क्षयरोग नियन्त्रण - 37001101	स्वास्थ्य	नेपाल सरकार	नेपाल सरकार - नगद अनुदान	४००००	०	०	४००००
३८	कार्यक्रमको नियमित अनुगमन तथा मुल्यांकन गरि कार्यक्रमको गुणस्तरीयता सुनिश्चित गर्ने, स्थलगत अनुशिक्षण गरि स्वास्थ्यकर्मिहरूको क्षमता अभिवृद्धि, क्षयरोगका बिरामीको उपचारको नतिजको कोहर्ट विश्लेषण तथा कार्यक्रमको चौमासिक समिक्षा	क्षयरोग नियन्त्रण - 37001101	स्वास्थ्य	नेपाल सरकार	नेपाल सरकार - नगद अनुदान	८५०००	०	०	८५०००

३९	समुदायमा निदान नभएका क्षयरोगका बिरामी उपचार दायरामा ल्याउन शिक्षक, समाजसेवी म.स्वा.स्व.से परीचालन	क्षयरोग नियन्त्रण - 37001101	स्वास्थ्य	नेपाल सरकार	नेपाल सरकार - नगद अनुदान	५०००	०	०	५०००
४०	स्वास्थ्य संस्थाबाट टाढा रहेका बस्ती तथा स्वास्थ्य सेवामा पहुँच कम भएका, कारागार, गुम्बा, स्कुल, बृधाश्रम, उद्योग भएको क्षेत्र, शहरी घनाबस्ती, लगायत अन्य क्षयरोगका जोखिमयुक्त जनसंख्यामा माइक्रोस्कोपिक क्याम्प लगायतका अन्य सकृय क्षयरोग खोजपडताल कार्यक्रम	क्षयरोग नियन्त्रण - 37001101	स्वास्थ्य	नेपाल सरकार	नेपाल सरकार - नगद अनुदान	५००००	०	०	५००००
४१	परिवार योजन तथा प्रजनन स्वास्थ्य कार्यक्रम	एकीकृत महिला स्वास्थ्य तथा प्रजनन स्वास्थ्य कार्यक्रम - 37001103	स्वास्थ्य	नेपाल सरकार	नेपाल सरकार - नगद अनुदान	५९८०००	०	०	५९८०००
४२	परिवार योजन तथा प्रजनन स्वास्थ्य कार्यक्रमका लागि औजार/उपकरण खरिद	एकीकृत महिला स्वास्थ्य तथा प्रजनन स्वास्थ्य कार्यक्रम - 37001103	स्वास्थ्य	नेपाल सरकार	नेपाल सरकार - नगद अनुदान	२७०००	०	०	२७०००
४३	मातृ तथा नवशिशु कार्यक्रम	एकीकृत महिला स्वास्थ्य तथा प्रजनन स्वास्थ्य कार्यक्रम - 37001103	स्वास्थ्य	नेपाल सरकार	नेपाल सरकार - नगद अनुदान	३१००००	०	०	३१००००
४४	मातृ तथा नवशिशु कार्यक्रम अनुगमन तथा सुपरिवेक्षण	एकीकृत महिला स्वास्थ्य तथा प्रजनन स्वास्थ्य कार्यक्रम - 37001103	स्वास्थ्य	नेपाल सरकार	नेपाल सरकार - नगद अनुदान	१००००	०	०	१००००
४५	मातृ तथा नवशिशु कार्यक्रम अन्तर्गत आमा सुरक्षा, ANC, न्यानो झोला, Vitamin K Magnesium Sulphate, Calcium Gluconate र निशुल्क गर्भपतन कार्यक्रम	एकीकृत महिला स्वास्थ्य तथा प्रजनन स्वास्थ्य कार्यक्रम - 37001103	स्वास्थ्य	नेपाल सरकार	नेपाल सरकार - नगद अनुदान	६८००००	०	०	६८००००
४६	मातृ तथा नवशिशु कार्यक्रमका लागि व्यक्ति करार	एकीकृत महिला स्वास्थ्य तथा प्रजनन स्वास्थ्य कार्यक्रम - 37001103	स्वास्थ्य	नेपाल सरकार	नेपाल सरकार - नगद अनुदान	१०६४०००	०	०	१०६४०००
४७	खोप केन्द्र निर्माण	एकीकृत बाल स्वास्थ्य एवं पोषण कार्यक्रम - 37001104	स्वास्थ्य	नेपाल सरकार	नेपाल सरकार - नगद अनुदान	३९८०००	०	०	३९८०००
४८	दानुरा रुवेला खोप अभियान	एकीकृत बाल स्वास्थ्य एवं पोषण कार्यक्रम - 37001104	स्वास्थ्य	नेपाल सरकार	नेपाल सरकार - नगद अनुदान	७८०००	०	०	७८०००
४९	नियमित तथा पुर्ण खोप दिगोपना र खोप ढुवानी	एकीकृत बाल स्वास्थ्य एवं पोषण कार्यक्रम - 37001104	स्वास्थ्य	नेपाल सरकार	नेपाल सरकार - नगद अनुदान	३१९०००	०	०	३१९०००

५०	पोषण कार्यक्रम (नेपाल सरकार)	एकिकृत बाल स्वास्थ्य एवं पोषण कार्यक्रम - 37001104	स्वास्थ्य	नेपाल सरकार	नेपाल सरकार - नगद अनुदान	३५९०००	०	०	३५९०००
५१	रोटा खोप सुरुवात	एकिकृत बाल स्वास्थ्य एवं पोषण कार्यक्रम - 37001104	स्वास्थ्य	नेपाल सरकार	नेपाल सरकार - नगद अनुदान	३००००	०	०	३००००
५२	नसर्ने रोग सम्बन्धि कार्यक्रम (अभिमुखिकरण, नसर्ने रोग तथा मानसिक स्वास्थ्यसम्बन्धि सचेतना कार्यक्रम(Hypertension, Diabetes, COPD, Cancer days))	महामारी तथा रोग नियन्त्रण कार्यक्रम - 37001105	स्वास्थ्य	नेपाल सरकार	नेपाल सरकार - नगद अनुदान	७००००	०	०	७००००
५३	महामारी तथा प्रकोपजन्य रोगहरुको अवस्थामा RRT/ CRRT परिचालन गर्ने, चौमाशिक रिभ्यु तथा अभिमुखीकरण गर्ने	महामारी तथा रोग नियन्त्रण कार्यक्रम - 37001105	स्वास्थ्य	नेपाल सरकार	नेपाल सरकार - नगद अनुदान	६००००	०	०	६००००
५४	मानसिक स्वास्थ्य सम्बन्धी महत्वपूर्ण दिवस मनाउने (आत्महत्या रोकथाम दिवस, मानसिक स्वास्थ्य दिवस, अल्जाईमर दिवस)मानसिक स्वास्थ्य समस्याबाट प्रभावित ब्यक्तिका परिवारका सदस्यहरु (स्याहारकर्ताहरु) का लागी क्षमता अभिविधी कार्यक्रम	महामारी तथा रोग नियन्त्रण कार्यक्रम - 37001105	स्वास्थ्य	नेपाल सरकार	नेपाल सरकार - नगद अनुदान	१९०००	०	०	१९०००
५५	रेब्रिज, सर्पदंश आदिको जनचेतनासम्बन्धि प्रचार प्रसार तथा दिवस मनाउने पशु पंक्षी आदीबाट हुने ईन्फुएन्जा, बर्ड फ्लु, ए यम आर सिष्टिसकोसिस, टक्सोप्लाज्मोसिस आदी विभिन्न सरुवारोग सम्बन्धि रोकथाम र सचेतना कार्यक्रम	महामारी तथा रोग नियन्त्रण कार्यक्रम - 37001105	स्वास्थ्य	नेपाल सरकार	नेपाल सरकार - नगद अनुदान	२००००	०	०	२००००
५६	हात्तिपाईले रोग बिरुद्धको आम औषधी सेवन (MDA) कार्यक्रम सञ्चालन (१५ जिल्लाका १५६ पालिकाहरु)	महामारी तथा रोग नियन्त्रण कार्यक्रम - 37001105	स्वास्थ्य	नेपाल सरकार	नेपाल सरकार - नगद अनुदान	५९३०००	०	०	५९३०००
५७	कुष्ठरोग पत्ता लगाउन चर्मरोग सिविर	अपाङ्गता रोकथाम तथा कुष्ठरोग नियन्त्रण कार्यक्रम - 37001106	स्वास्थ्य	नेपाल सरकार	नेपाल सरकार - नगद अनुदान	२०००००	०	०	२०००००
५८	विश्व कुष्ठरोग दिवस तथा अपाङ्गता दिवसको उपलक्ष्यमा कार्यक्रम	अपाङ्गता रोकथाम तथा कुष्ठरोग नियन्त्रण कार्यक्रम - 37001106	स्वास्थ्य	नेपाल सरकार	नेपाल सरकार - नगद अनुदान	१५०००	०	०	१५०००

५९	स्थानीय तहका स्वास्थ्य संस्थाहरुको मासिक, चौमासिक समिक्षा, सूचना संकलन, गुणस्तर सुधार साथै विधुतिय प्रतिवेदनका लागि इन्टरनेट सेवा समशुल भुक्तानी समेत	अस्पतालनिर्माण सुधार तथा व्यवस्थापन सूचना प्रणाली - 37001108	स्वास्थ्य	नेपाल सरकार	नेपाल सरकार - नगद अनुदान	१६९०००	०	०	१६९०००
६०	बिद्यालय स्वास्थ्य शिक्षा, आमा समूह तथा स्थानीय तहमा स्वास्थ्यका लागि सामाजिक व्यवहार परिवर्तन प्रवर्धन अभियान	राष्ट्रिय स्वास्थ्य शिक्षा, सूचना तथा संचार केन्द्र - 37001109	स्वास्थ्य	नेपाल सरकार	नेपाल सरकार - नगद अनुदान	१२५०००	०	०	१२५०००
६१	विरामीको लागि ओ.पि.डि.टिकट (कार्वन कपी सहितको) छपाई	उपचारात्मक सेवा कार्यक्रम - 37001901	स्वास्थ्य	नेपाल सरकार	नेपाल सरकार - नगद अनुदान	१०००००	०	०	१०००००
६२	आधारभूत तथा आकस्मिक सेवा स्वास्थ्य चौकी/प्रा. स्वा. के./ प्राथमिक अस्पतालको न्यूनतम सेवा मापदण्ड अनुगमन सम्बन्धि अभिमुखिकरण कार्यक्रम	उपचारात्मक सेवा कार्यक्रम - 37001901	स्वास्थ्य	नेपाल सरकार	नेपाल सरकार - नगद अनुदान	१०००००	०	०	१०००००
६३	आधारभूत तथा आकस्मिक सेवाको लागि औषधि खरिद (पूर्वानुमान, परिमाण निर्धारण तथा स्पेशिफिकेसन तयार गर्ने कार्यको समेत खर्च)	उपचारात्मक सेवा कार्यक्रम - 37001901	स्वास्थ्य	नेपाल सरकार	नेपाल सरकार - नगद अनुदान	८५००००	०	०	८५००००
६४	औषधिको समुचित प्रयोग प्रवर्धनको लागि साथी समुह शिक्षा कार्यक्रम (peer group discussion) तथा आधारभूत स्वास्थ्य सेवा सम्बन्धि स्तरीय उपचार पद्धति अभिमुखिकरण तथा समिक्षा कार्यक्रम	उपचारात्मक सेवा कार्यक्रम - 37001901	स्वास्थ्य	नेपाल सरकार	नेपाल सरकार - नगद अनुदान	१२५०००	०	०	१२५०००
६५	न्यूनतम सेवा मापदण्ड कार्यान्वयनका लागि आवश्यक औजार उपकरण तथा स्वास्थ्य समग्री खरिद, मर्मत तथा व्यवस्थापन	उपचारात्मक सेवा कार्यक्रम - 37001901	स्वास्थ्य	नेपाल सरकार	नेपाल सरकार - नगद अनुदान	१५००००	०	०	१५००००
६६	महिला स्वास्थ्य स्वयं सेविका कार्यक्रम (अर्ध वार्षिक समिक्षा र दिवस मनाउने)	नर्सिङ तथा सामाजिक सुरक्षा सेवा कार्यक्रमनर्सि - 37001902	स्वास्थ्य	नेपाल सरकार	नेपाल सरकार - नगद अनुदान	१२०००	०	०	१२०००
६७	राष्ट्रपति रनिङ्ग सिल्ड प्रतियोगिता (स्थानीय तहस्तरीय)	खेलकुद विकास कार्यक्रम - 34300102	युवा तथा खेलकुद	नेपाल सरकार	नेपाल सरकार - नगद अनुदान	१०००००	०	०	१०००००
६८	लुङ्गुदेउराली मिलनचोक बारेडाँडा होश्राङ्दी वडा कार्यालय सडक	0	यातयात पूर्वाधार	गण्डकी प्रदेश	गण्डकी प्रदेश - नगद अनुदान	०	०	१०००००००	१०००००००
६९	काति चौउर बृज झो.पु. महाशिला गाउँपालिका, पर्वत	झोलुंगे पुल क्षेत्रगत कार्यक्रम - 36501103	यातयात पूर्वाधार	नेपाल सरकार	नेपाल सरकार - नगद अनुदान	२००००००	०	०	२००००००

७०	लुँखु—ज्यामिरे—हुवास सडक	ग्रामीण पहुँच कार्यक्रम - 36501104	यातयात पूर्वाधार	नेपाल सरकार	नेपाल सरकार - नगद अनुदान	६३१०००	०	०	६३१०००
७१	लुँखु—पैयुभञ्ज्याङ—होरुयाङ्गदी गा.वि.स. कार्यालय सडक	ग्रामीण पहुँच कार्यक्रम - 36501104	यातयात पूर्वाधार	नेपाल सरकार	नेपाल सरकार - नगद अनुदान	१२४६०००	०	०	१२४६०००
७२	लुँखु—बालाकोट (दह) सडक	ग्रामीण पहुँच कार्यक्रम - 36501104	यातयात पूर्वाधार	नेपाल सरकार	नेपाल सरकार - नगद अनुदान	३५००००	०	०	३५००००
७३	हिलेखोला—काकीलेटा—लुँखु सडक	ग्रामीण पहुँच कार्यक्रम - 36501104	यातयात पूर्वाधार	नेपाल सरकार	नेपाल सरकार - नगद अनुदान	८९५०००	०	०	८९५०००
७४	नवीकरणीय ऊर्जा प्रविधिहरू (लघु तथा साना जलविद्युत, सौर्य ऊर्जा, वायोग्यास, वायोमास, ऊर्जाको उत्पादनमुलक परिप्रयोग) मार्फत ऊर्जा उत्पादन र परिप्रयोग	राष्ट्रिय ग्रामीण तथा नवीकरणीय ऊर्जा कार्यक्रम - 30800104	ऊर्जा	नेपाल सरकार	नेपाल सरकार - नगद अनुदान	११०००००	०	०	११०००००
७५	अस्थायी तथा करार कर्मचारीका लागि पोशाक	प्रधानमन्त्री रोजगार कार्यक्रम - 37100102	श्रम तथा रोजगारी	नेपाल सरकार	नेपाल सरकार - नगद अनुदान	१००००	०	०	१००००
७६	कार्यालय संचालन तथा मसलन्द खर्च	प्रधानमन्त्री रोजगार कार्यक्रम - 37100102	श्रम तथा रोजगारी	नेपाल सरकार	नेपाल सरकार - नगद अनुदान	५००००	०	०	५००००
७७	तलव	प्रधानमन्त्री रोजगार कार्यक्रम - 37100102	श्रम तथा रोजगारी	नेपाल सरकार	नेपाल सरकार - नगद अनुदान	३५१०००	०	०	३५१०००
७८	रोजगार संयोजकहरूको लागि स्थानीय भत्ता	प्रधानमन्त्री रोजगार कार्यक्रम - 37100102	श्रम तथा रोजगारी	नेपाल सरकार	नेपाल सरकार - नगद अनुदान	११०००	०	०	११०००
कुल जम्मा						१२६००००० ०	०	१०००००००	१३६००००००

संघीय सरकार तथा प्रदेश सरकारसँग माग गरिएका योजनाहरू:

क्र.सं.	योजनाको नाम	कैफियत
१	पर्यटकीयरूपमा रहेको भदौरे पञ्चासे डहरे धुवाकोट गोर्ल्याङ सेतीवेनी अवेनी जोड्ने सडक मध्ये कार्किनेटा वगाले घण्टे लुंखु भोक्सिङ सुभद्रीखर्क स्तरउन्नती र कालोपत्रे सडक	संघीय सरकारसँग माग गर्ने,
२	धुवाँकोट, गोर्ल्याङ र चिसापानीमा भ्यू टावर निर्माण	संघीय तथा प्रदेश सरकारसँग माग गर्ने,
३	फलामखानी उत्खनन् गर्ने कार्य	सरकारी तथा निजी साभेदारी
४	ऐतिहासिक पर्यटकीय स्थल महाशिलामा पूर्वाधार निर्माण	संघीय तथा प्रदेश सरकारसँग माग गर्ने,
५	घण्टे देउराली, धुवाँकोट, लुंखु चिसापानी, पैञ्युकोट, गोर्ल्याङ पर्यटकीय पदमार्ग र पूर्वाधार विकास	प्रदेश सरकारसँग माग गर्ने,
६	पैञ्युकोट र चिसापानी क्षेत्रमा केवलकार सञ्चालका लागि सम्भाव्यता अध्ययन	संघीय तथा प्रदेश सरकारसँग माग गर्ने,
७	वडा नं. ५ लुंखुमा रहेको स्वास्थ्य केन्द्रमा २५ शैयाको अस्पतालका पूर्वाधार तथा संस्थागत विकास	संघीय तथा प्रदेश सरकारसँग माग गर्ने,
८	वडा नं. ५ मा रहेको इलाका प्रहरी कार्यालय ख श्रेणीबाट क श्रेणीमा स्तरुन्नती तथा वडा नं. ६ मा सशस्त्र प्रहरी चौकीको स्थापना	संघीय तथा प्रदेश सरकारसँग माग गर्ने,
९	वडा नं. २ भोक्सिङ, वडा नं. ३ बालाकोट, वडा नं. ४ पाखापानीमा स्वास्थ्य चौकी भवन निर्माण	संघीय तथा प्रदेश सरकारसँग माग गर्ने,
१०	लुंखु प्राथमिक स्वास्थ्य केन्द्रमा भिडियो एक्सरे	प्रदेश सरकारसँग माग गर्ने,
११	वडा नं. १ स्थित अगाहा खोला, वडा नं. ४ स्थित टिमुरे र भरुवा खोलामा भोलुङ्गे पुल निर्माण	संघीय तथा प्रदेश सरकारसँग माग गर्ने,
१२	लुंखु बालाकोट होश्राङ्गदी पूर्णगाउँ बेउलीवास उराम सडक सुधार	प्रदेश सरकारसँग माग गर्ने,
१३	वाच्छा पैञ्युभञ्ज्याङ्ग होश्राङ्गदी काँहु बयरघारी सडक निर्माण सुधार तथा बिस्तार,	प्रदेश सरकारसँग माग गर्ने,
१४	वडा नं. १ स्थित अगुवा फाँट सिंचाई योजना	प्रदेश सरकारसँग माग गर्ने,
१५	नेपाल टेलिकमको ल्याण्ड लाईन टेलिफोन र टावर बिस्तार	संघीय तथा प्रदेश सरकारसँग माग गर्ने,
१६	कृषि र पशु प्राविधिक शिक्षाको उच्च शिक्षालय स्थापना	संघीय तथा प्रदेश सरकारसँग माग गर्ने,
१७	आठ वटा होम स्टेको प्रबर्द्धन	प्रदेश सरकारसँग माग गर्ने,
१८	वन कार्यालय र प्रहरी चौकीको कार्यक्षेत्रमा समावेश गर्न संघीय सरकारसँग माग गर्ने	संघीय सरकार
१९	पैञ्युकोट गोर्ल्याङ्ग पर्यटक विकास कार्यक्रम	संघीय सरकार
२०	पूर्णगाउँ खानेपानी योजना	संघीय सरकार
२१	पहारकुना पैरो नियन्त्रण योजना	संघीय सरकार
२२	बाजु मण्डली मन्दिर पुनर्निर्माण योजना	संघीय सरकार
२३	थाकन अगुवा सिंचाई योजना	संघीय सरकार
२४	लसुने अगुवा सिंचाई योजना	संघीय सरकार
२५	सुभद्री खर्क गोर्ल्याङ्ग पद मार्ग	संघीय सरकार
२६	सुभद्रीखर्क गढी पूर्णगाउँ हातेमाले चोक सडक निर्माण	संघीय सरकार
२७	अगुवा अर्घाउदी भोक्सिङ पांगराग (फलेवास न.पा.) सडक	संघीय सरकार
२८	अर्ख भञ्ज्याङमा खेल मैदान निर्माण	संघीय सरकार
२९	बालाकोट दह खेल मैदान तथा कबड हल निर्माण	संघीय सरकार
३०	दोभान खोला पक्की पुल निर्माण योजना	संघीय सरकार
३१	अलैंचि भट्टी निर्माण	संघीय सरकार

३२	सुन्तला कोल्ड स्टोर निर्माण	संघीय सरकार
३३	आलु कोल्ड स्टोर निर्माण	संघीय सरकार
३४	बृहत खानेपानी योजना (एक घर एक धारा)	संघीय सरकार
३५	महेन्द्रोदय मा.वि. का लागि ४ कोठे भवन निर्माण	संघीय सरकार
३६	वडा कार्यलय निर्माण योजना	संघीय सरकार
३७	सिगारकोष गडी दरबारडाँडा बस्ती विकास योजना	संघीय सरकार
३८	पुर्णगाउँ पैयुकोट पदमार्ग निर्माण	संघीय सरकार
३९	गोरादी होश्राङ्गदी भोक्सिङ्ग पद मार्ग	संघीय सरकार

९. महाशिला गाउँपालिका आ व ०७६।०७७ को वडाबाट माग भै आएका योजनाहरू अर्थिक विकास तर्फ:

क्र.सं.	योजनाहरूको नाम	अनुमानित रकम	कार्यान्वयन हुने क्षेत्र
१	भाँडवारी पुर्णगाउँ पैयुकोट पदमार्ग	२०००००	वडा नं १
२	बाखापालन खोरनिर्माण अनुदान कार्यक्रम	५०००००	वडा नं १
३	तरकारी विउ विजन वितरण कार्यक्रम	१०००००	वडा नं १
४	थुम्का गोर्ल्यान् पदमार्ग	२०००००	वडा नं १
५	नेपाली थर ठकुरी थर पदमार्ग निर्माण	१०००००	वडा नं १
६	तरकारी खेति तालिम	१०००००	वडा नं १
७	कृषि उपज संकलन केन्द्र	५०००००	वडा नं १
८	नश्ल सुधारको लागि उन्नत जातको पाठा	१५००००	वडा नं १
९	मौरी पालन तालिम घर तथा महमदानी	१०००००	वडा नं १
१०	भकारो सुधार कार्यक्रम	३०००००	वडा नं १
११	उन्नत जातको डालेघांस	१०००००	वडा नं १
१२	सामुहिक लगानीमा व्यावसायिक रुपमा फलफुल तरकारी उत्पादन केन्द्र(फर्म) निर्माण	१००००००	वडा नं १
१३	आय आर्जन कार्यक्रम आरन सुधार सीलाइ मेसीन	१०००००	वडा नं १
१४	एक घर एक पलास्टीक टनेल	८०००००	वडा नं १
१५	मौरीपालन तालिम	१०००००	वडा नं १
१६	तरकारी पकेट क्षेत्र अनुदान	५०००००	वडा नं १
१७	मौरी चरन विकास कार्यक्रम	१०००००	वडा नं १
१८	एक घर एक आधुनिक मौरी घर	१०००००	वडा नं १
१९	थोपा सिंचाई कार्यक्रम	४०००००	वडा नं १
२०	कोदो ठटाउने मकै छोडाउने मेसिन हाते टेक्टर	५०००००	वडा नं १
२१	व्यावसायिक बाखा पालन तथा खोर व्यावस्थापन अनुदान	५०००००	वडा नं १
२२	वन्यजन्तु व्यवस्थापन तथा तालिम	५०००००	वडा नं १
२३	पशु विमा कार्यक्रम	४०००००	वडा नं १
२४	माभुगाउँ भयरथान माईथान गुम्वा अर्खभञ्ज्याङ्ग पर्यटकिय मार्ग पुर्ण गराउने	५०००००	वडा नं १

२५	सुन्तला कोल्ड रुम निर्माण	१००००००	वडा नं १
२६	सुन्तला कागती नर्सरी निर्माण	२०००००	वडा नं १
२७	केरा खेती तथा कफि बेर्ना अनुदान तथा प्रशोधन	१०००००	वडा नं १
२८	ठुलो ढुङ्गा संरक्षण तथा व्यावस्थापन	१०००००	वडा नं १
२९	स्थानिय कुखुरा पालन सहकारी साभेदारी कार्यक्रम	५०००००	वडा नं १
३०	नायक ठुलो ढुङ्गा कफि फर्म तार जाली ५०,५०	३०००००	वडा नं १
३१	अर्गाउदि टोल बाहेक नयां सुन्तला पकेट क्षेत्र निर्माण	५०००००	वडा नं १
३२	एक घर एक माछा पोखरी याजना	५०००००	वडा नं १
३३	सुन्तला पकेट क्षेत्र योजना निरन्तरता	५०००००	वडा नं १
३४	सुन्तला तथा कागती बेर्ना १०००, १०००	१०००००	वडा नं १
३५	उन्नत बोका	२०००००	वडा नं १
३६	डाले तथा भुईं घांस विस्तार योजना	१०००००	वडा नं १
३७	अग्निसो रोपण योजना	३०००००	वडा नं १
३८	ग्रिल उद्योग संचालन योजना	१०००००	वडा नं १
३९	व्यावसायिक अदुवा बेसार खेती कार्यक्रम	१०००००	वडा नं १
४०	साभा तरकारी खेती योजना	१२०००००	वडा नं १
४१	अकवरे खुर्सानी प्रवर्धन	१०००००	वडा नं १
४२	सामुहीक बाखापालन योजना	५०००००	वडा नं १
४३	किराना पुसल फ्रेश हाउस सुधार योजना	५०००००	वडा नं १
४४	अर्गाउदी बाज्य मण्डली मुन्दुथान भल्कु गुफा हुदै प्राचु सम्म पर्यटकिय पैदल मार्ग	५०००००	वडा नं १
४५	बाखापालन तथा कुखुरा पालन तालिम	२०००००	वडा नं १
४६	बांदर नियन्त्रण	७०००००	वडा नं १
४७	बाज्य मण्डली पुर्ननिर्माण योजना	३००००००	वडा नं १
४८	जैविक विषाधी सम्बन्धि तालिम	३०००००	वडा नं १
४९	सर्वुडाँडा अलैची भट्टी निर्माण येजना	२००००००	वडा नं २
५०	बाघमारा निर्माणधिन आलु भण्डार निर्माण येजना	६०००००	वडा नं २
५१	देउरालीमा निर्माणधिन आलु भण्डार निर्माण येजना	६०००००	वडा नं २
५२	मन्केडाँडा टोल विकास संस्था हाते टेक्टर	१०००००	वडा नं २
५३	काउले टाल विकास संस्था हाते टेक्टर	१०००००	वडा नं २
५४	लामीडाँडा आलु भण्डार भवन प्लाष्टर योजना	६०००००	वडा नं २
५५	कृषि विऊ विजन अरिद वितरण येजना	६०००००	वडा नं २
५६	भोक्सिङ्ग वृहत लिफ्ट अखानेपानी योजना	१०००००००	वडा नं २
५७	पाखुरे आलु भण्डार निर्माण येजना	४००००००	वडा नं २
५८	आलुको विऊ माग तथा रोगकिरा नियन्त्रणको लागि विषदी माग	१०००००००	वडा नं २
५९	विभिन्न टोलमा कागती विरुवा १०००		वडा नं २

६०	कागती विरुवा १०००, किवि (एलिसाल) वा वि.वि.(एबोड) ५०० विरुवा, एभोकाठो २५० विरुवा, पिकानट ५०० विरुवा, कफि ३००० विरुवा, टिमुर विरुवा सुन्तला ५००० विरुवा		वडा नं २
६१	काठ चिर्ने/गिङ्ने मेशिन पाट्रोल वला २ थान		वडा नं २
६२	विभिन्न टोलमा हाते टेक्टर ६ थान		वडा नं २
६३	तरकारी खेतको लागि विभिन्न टोलमा कृषि सामग्री		वडा नं २
६४	काउले टोलमा कृषि सिँचाईको लागि १ इन्चको ५०० मिटर पाइप		वडा नं २
६५	सर्वुडाँडा सामुहिक सुन्तला भवन कोल्डस्टोर निर्माण	२००००००	वडा नं २
६६	इन्दिणी टोलमा आरान सुधार सहयोग		वडा नं २
६७	विभिन्न जातका विऊहरु खरिद	१०००००	वडा नं २
६८	इन्दिणी टोलमा सिलाई कटाई मेशिन सहयोग	२०००००	वडा नं २
६९	कृषि सम्बन्धि तालिम		वडा नं २
७०	पशुपक्षि सम्बन्धि सेवा		वडा नं २
७१	पशु स्वास्थ्य शिविर सवै टोलमा संचालन गर्ने, भौसीको प्राकृतिक नश्ल सुधाको लागि पो राँगो दुईवटा दउराली र भोक्सिङ्गमा वितरण गर्ने, पशुपक्षि विमा सचेतना कार्यक्रम बाखापालन तालिम स्थानीय कुखुरापालनमा अनुदान दिने आपतकालिन अवस्थाको लागि थप आवश्यक औषधी र औजारहरु खरिद गर्ने ।		वडा नं २
७२	दह सामुदायिक होम स्टे सामग्री खरिद	२०००००	वडा नं ३
७३	पशुपालन फर्म अनुदान	२०००००	वडा नं ३
७४	मन्दिर घेराबार तथा संरक्षण दियालीडाँडा	१०००००	वडा नं ३
७५	सुन्तला पकेट क्षेत्र बाटे हिरुखर्क निगाली	५०००००	वडा नं ३
७६	मगर संस्कार संस्कृति कलाको जगेर्ना	१०००००	वडा नं ३
७७	अलैची विरुवा खरिद	५००००	वडा नं ३
७८	घाँस विउँ विरुवा खरिद	५००००	वडा नं ३
७९	सडक बत्ती जडान खर्च	२०००००	वडा नं ३
८०	कृषक तालिम	१५००००	वडा नं ३
८१	माटो परीक्षण	२०००००	वडा नं ३
८२	भेटेनरी तालिम संचालन	५००००	वडा नं ३
८३	बालारानी मन्दिर ट्रेस निर्माण र घेराबार दह	५०००००	वडा नं ३
८४	सिल्ले कृष्ण मन्दिर निर्माण	३०००००	वडा नं ३
८५	गंगाधर गुफा मन्दिर तथा सिँढी निर्माण	५०००००	वडा नं ३

८६	मकै पकेट क्षेत्र धनुवासे	५५००००	वडा नं ४
८७	कुखुरा पालन पकेट क्षेत्र मिलिजुली टोल विकास संस्था	६६००००	वडा नं ४
८८	आरन सुधार कार्यक्रम सिम्ले ,लाम्तुन तथा पुर्णगाउँ	१०८०००	वडा नं ४
८९	कफी,केरा ,अलैची, सुन्तला पकेट क्षेत्र कोखे सार्थन	४४००००	वडा नं ४
९०	चिस्यान केन्द्र कोखे	११००००	वडा नं ४
९१	कुखुरा पालन ब्याबसाय कोखे	११००००	वडा नं ४
९२	बंगुर पालन ब्याबसाय दमैडाडा	११००००	वडा नं ४
९३	बाखा पालन ब्याबसाय अनुदान	२०००००	वडा नं ४
९४	एक घर एक टनेल कार्यक्रम निरन्तरता	४०००००	वडा नं ४
९५	कृषि वाली विज्ञान प्रयोगात्मक फिल्ड व्यवस्थापन	५००००००	वडा नं ५
९६	माटो परीक्षण	१०००००	वडा नं ५
९७	सुन्तला कागती विरुवा	१०००००	वडा नं ५
९८	मौरी सहितका घर एक घर एक मौरी पालन २०० वटा	८०००००	वडा नं ५
९९	एक घर एक टनेल कार्यक्रम निरन्तरता	१४००००	वडा नं ५
१००	व्यवसायिक फुल खेती	३०००००	वडा नं ५
१०१	साना सिँचाइ	१५०००००	वडा नं ५
१०२	टमाटरको सस बनाउने उद्योग साभेदारीमा संचालन	२०००००	वडा नं ५
१०३	बेमौसमी तरकारी पकेटक्षेत्र विकास कार्यक्रम	१००००००	वडा नं ५
१०४	प्लाष्टिक रहित भोला खरिद कार्यक्रम	५००००००	वडा नं ५
१०५	बन गैर काष्ठ पैदावार तथा कृषि सँग सम्बन्धित उद्योगलाई सहयोग	५०००००	वडा नं ५
१०६	महाशिला सामाजिक उद्यमी महिला सहकारी भवन निर्माण	५००००००	वडा नं ५
१०७	दुग्ध संकलन केन्द्र स्थापना		वडा नं ५
१०८	तरकारी संकलन केन्द्र स्थापना		वडा नं ५
१०९	देउराली बजारमा सिसि टिभि जडान	२०००००	वडा नं ५
११०	प्रथम महाशिला पर्यटन तथा कृषि महोत्सव कार्यक्रम संचालन	२००००००	वडा नं ५
१११	मन्दिर संरक्षण विश्वकर्मा मन्दिर निर्माण सिद्धबावा मन्दिर राममन्दिर चनौटे, शिवालय गुफा	२००००००	वडा नं ५
११२	लुंखु देउराली बजार देखि एकपाटे आहाले हुँदै सिस्नेखाल्टा सम्मको पदमार्ग निर्माण	५००००००	वडा नं ५
११३	लामे दुक्तान देखि चिसापानी सम्मको पदमार्ग निर्माण	५००००००	वडा नं ५
११४	महाशिला धुवाँकोट, गंगाधर गुफा पदमार्ग निर्माण	५००००००	वडा नं ५
११५	लुंखु देउराली बजार देखि धुवाँकोट सम्म पदमार्ग निर्माण	२००००००	वडा नं ५

११६	महाशिला वडा नं.५ बेमौसमी ताजा तरकारी सामुदायिक कृषि फार्म निर्माण	५००००००	वडा नं ५
११७	हाते ट्याक्टर, मिल, कोदो कुटने मेशिन खरिद	५०००००	वडा नं ५
११८	केवरे, कुखुरे बाटघर, नाइकापाखा एकपाटे, महेन्द्र ज्योति मा.वि. पदमार्ग निर्माण	१००००००	वडा नं ५
११९	एक घर एक टनेल कार्यक्रम निरन्तरता	४०००००	वडा नं ५
१२०	बाखा पालान कार्यक्रम	५०००००	वडा नं ६
१२१	कि.वी खेती बृहत योजना	६०००००	वडा नं ६
१२२	चिया खेती बिस्तार	१००००००	वडा नं ६
१२३	तरकारी खेती उन्नतजातको विउ विजन सहितको तालिम जे.टि.ए प्रविधीको व्यवस्था	५०००००	वडा नं ६
१२४	भैसी पालन कार्यक्रम तथा दुग्ध ब्यवसाय	४०००००	वडा नं ६
१२५	बन पैदावारको प्रयोग अलैची अमिसो डाले घाँस रोपण क्यू काफल लगाईत	६०००००	वडा नं ६
१२६	बाभ्रो जमिनको प्रयोगको लागी डाले घाँस को व्यवस्था भेडा तथा बाखा पालन	८०००००	वडा नं ६
१२७	कुखुरा पालन कार्यक्रम घन्तरी	३०००००	वडा नं ६
१२८	भेडा पालन कार्यक्रम कठेनी	४००००००	वडा नं ६
१२९	अपुग टनेल बिस्तार १०० घरमा	४००००००	वडा नं ६
१३०	टिमुर खेती घन्तरी	२००००००	वडा नं ६
१३१	अलाईची खेती पात्लामा	२५००००	वडा नं ६
१३२	अधुवा खेती बिस्तार	२०००००	वडा नं ६
१३३	आलु खेती बिस्तार	३०००००	वडा नं ६
१३४	बुंगुर पालन कार्यक्रम	१००००००	वडा नं ६

सामाजिक विकास तर्फ

क्र.सं.	योजनाको नाम	अनुमानित रकम रु	कार्यान्वयन हुने क्षेत्र
१	१ घर १ धारा कार्यक्रम पहारकुना , अर्गाउँदी	५००००००	वडा नं १
२	१ घर १ धारा कार्यक्रम (गैरागाउ लौ)	५०००००	वडा नं १
३	खेल मैदान मर्मत मौवाडाँडा	२०००००	वडा नं १
४	पैयुं गुर्धुम प्रा.वि. कम्पाउण्ड	२५००००	वडा नं १
५	गैरीपोखरी खेल मैदान	५०००००	वडा नं १
६	पुर्णगाउँ खेल मैदान निर्माण	२०००००	वडा नं १
७	एक घर एक धारा गोरानी	३००००००	वडा नं १
८	गोर्ल्याङ्ग धाम नि.मा.वि. घेरावार	१००००००	वडा नं १

९	लक्ष्मीदय आधारभुत विद्यालय घेरावार योजना	३०००००	वडा नं १
१०	चौपारीडाँडा खानेपानी योजना	५०००००	वडा नं १
११	मुन्दुथान संरक्षण तथा संवर्धन	१०००००	वडा नं १
१२	लोपन्मुख पुरानो संस्कृति भल्कने खालको घुमाउने घर निर्माण	३०००००	वडा नं १
१३	प्रिन्टर सहितको फोटोकपि पर्यु गुर्धुम	५००००	वडा नं १
१४	कम्प्युटर तालिम सम्पुर्ण शिक्षक	२०००००	वडा नं १
१५	कम्पाउण्ड घेरावार बाजु मण्डली	३०००००	वडा नं १
१६	थप पाठ्यपुस्तक रकम	१०००००	वडा नं १
१७	कक्षाकोठा बसाई व्यावस्थापन	६०००००	वडा नं १
१८	कम्प्युटर प्रिन्टर त्रिभुवन प्रा.वि.	५००००	वडा नं १
१९	हवाट बोर्ड सवै कक्षमा	३०००००	वडा नं १
२०	कक्षाकोठा बसाईव्यावस्थापन	६०००००	वडा नं १
२१	कक्षाकोठा मर्मत गोरादी प्रा.वि.	२०००००	वडा नं १
२२	आवासीय छात्रवास सहयोग	३०००००	वडा नं १
२३	१ थान प्रिन्टर र यु.पि.एस. गोरादी प्रा.वि.	५००००	वडा नं १
२४	विद्यालय कम्पाउण्ड योजना त्रिभुवन प्रा.वि.	३०००००	वडा नं १
२५	पैयुकोट संरक्षण तथा डि पीआर निर्माण	५००००००	वडा नं १
२६	शिवालय प्रा.वि. तार घेरावार	५०००००	वडा नं २
२७	सरस्वती मन्दिर निर्माण शिवालय प्रा.वि.	२०००००	वडा नं २
२८	महेन्द्रोदय मा.वि. तार घेरावार र टूस निर्माण	५०००००	वडा नं २
२९	महेन्द्रादय मा.वि. खेल मैदान विस्तार	५०००००	वडा नं २
३०	निगाली खेल मैदान	२०००००	वडा नं ३
३१	कोलडाँडा खेल मैदान	१०००००	वडा नं ३
३२	सामुदायिक भवन निगाली	३०००००	वडा नं ३
३३	सामुदायिक भवन पात्ले	३०००००	वडा नं ३
३४	सामुदायिक भवन लामे	३०००००	वडा नं ३
३५	सामुदायिक भवन हिरुखर्क	३०००००	वडा नं ३
३६	कालिका प्रा वि भवन निर्माण	१००००००	वडा नं ३
३७	चन्द्रोदय प्रा.वि. डेस्क वेन्च खरिद	१०००००	वडा नं ३
३८	दियालिडाँडा खेल मैदान घेरावार, बालाकोट	१०००००	वडा नं ३
३९	सिलाई मेशिन खरिद बालाकोट	५००००	वडा नं ३
४०	शिव मन्दिर दियालिडाँडा घेरवार	५००००	वडा नं ३

४१	ढुंगे खानेपानी मर्मत	२०००००	वडा नं ३
४२	बालारानी मन्दिर टस निर्माण	३०००००	वडा नं ३
४३	आमा भवन निर्माण दह	२०००००	वडा नं ३
४४	खानेपानी ट्याडकी मर्मत पानीघाट	२०००००	वडा नं ३
४५	ढुंगे जलकुने खानेपानी मर्मत	४०००००	वडा नं ३
४६	भिराडाँडा पिकनिक स्पोर्ट स्थल निमाण	३०००००	वडा नं ३
४७	सित्ले सरौखोला सिमाना कृष्ण मन्दिर निर्माण	५०००००	वडा नं ३
४८	युवा सशक्तिकरण तालिम	१५००००	वडा नं ३
४९	मल्कवाङ्ग भलिबल मैदान तारजाली निर्माण	१६५०००	वडा नं ४
५०	सिरिन्डाडामा खानेपानी मर्मत	५५०००	वडा नं ४
५१	खहरे खोला देखि दमैडाडा सम्म खानेपानी मर्मत	५५००००	वडा नं ४
५२	सिम्ले भलिबल खेलमैदान निर्माण	५४००००	वडा नं ४
५३	सिस्ने घारी देखि नानीखर्क सम्म खानेपानी निर्माण	१६५००००	वडा नं ४
५४	पात्ले लिप्ट खानेपानी योजना	४४०००००	वडा नं ४
५५	जन विकास मा.वि. १ कोठे टस्ट निर्माण	५०००००	वडा नं ४
५६	भण्डारी थर खानेपानी योजना मर्मत	११००००	वडा नं ४
५७	टिमुरे देखि पाखरी बोट खानेपानी मर्मत	७७००००	वडा नं ४
५८	पाखुनडाडा दुबै चौतारी मर्मत	२१६०००	वडा नं ४
५९	कालिका मन्दिर निर्माण लाम्तुन	५५००००	वडा नं ४
६०	स्वधर्म मा.वि. ६ कोठा छाना मर्मत	२२००००	वडा नं ४
६१	लौसी डाडा र लाकुरी चौपारी मर्मत	२१६००००	वडा नं ४
६२	कमिडाडामा खानेपानी मर्मत	४४००००	वडा नं ४
६३	मल्कवाङ्ग भगवति मन्दिर तारजाली घेराबार	१६५०००	वडा नं ४
६४	पै-हे खोलामा खानेपानी को मुहान मर्मत	२२००००	वडा नं ४
६५	भरुवाखोला देखि डाडाघर सम्म खानेपानी मर्मत	३३००००	वडा नं ४
६६	सिलाई मेसीन खरिद दमैडाडा	५५००००	वडा नं ४
६७	काठ चिर्ने मेसीन दमैडाडा	७७००००	वडा नं ४
६८	आमाङ्ग भोर्ले खानेपानी पाईप योजना	१०००००	वडा नं ४
६९	अधेरीखोला घार्लुङ्ग नानीढाप धनुवास सिचाई योजना	१५००००	वडा नं ४

७०	पाखापानी सामुदायिक स्वास्थ्य ईकाई भौतिक ब्यावस्थापन	१०००००	वडा नं ४
७१	फेदी खोलामा पहिरो नियन्त्रण को लागी तारजाली माग	३० थान	वडा नं ४
७२	पाखापानी स्वास्थ्य चौकी भौतिक सामाग्री ब्यावस्थापन	१०००००	वडा नं ४
७३	जईश्वर प्रा.वि. स्यमसेबक शिक्षक माग		वडा नं ४
७४	स्वधर्म मा.वि. विधुत वायरिङ्ग कार्यक्रम (१२ वटा कोठामा)	२००००	वडा नं ४
७५	स्वधर्म मा.वि. २ कोठे र ३ कोठे भवन को छाना तथा भ्याल ढोका मर्मत	२०००००	वडा नं ४
७६	स्वधर्म मा.वि. खानेपानी मर्मत तथा खानेपानी टंकी मर्मत	१०००००	वडा नं ४
७७	स्वधर्म मा.वि. कम्पाउण्ड तारबार कार्यक्रम १२०० मी.	२०००००	वडा नं ४
७८	खानीडाडा मा खानेपानी पाईप खरिद ५५एम एम को		वडा नं ४
७९	कोखे शिव मन्दिर अगाडी श्रदालु बस्ने ट्रस्ट निर्माण	३५००००	वडा नं ४
८०	खहरेखोला मुल तथा टंकी मर्मत योजना	३००००००	वडा नं ४
८१	सिस्नेघारी पाखीबोट खानेपानी टंकी मर्मत योजना दमैडाडा	२५००००	वडा नं ४
८२	दमैडाडा मा एक घर एक धारा कायक्रम योजना माग		वडा नं ४
८३	जनबिकास मा.वि. २ कोठे भवनमा ट्रस्ट निर्माण	५०००००	वडा नं ४
८४	जनबिकास मा.वि. प्याराफिटमा ट्रस्ट निर्माण	३०००००	वडा नं ४
८५	जनबिकास मा.वि. स्कुलमा विधुत वायरिङ्ग	२०००००	वडा नं ४
८६	जनबिकास मा.वि. ४ कोठे भवन जाने पुल निर्माण	७०००००	वडा नं ४
८७	जनबिकास मा.वि. ६कोठे पक्की भवन निर्माण	१००००००	वडा नं ४
८८	जनबिकास मा.वि. सरस्वती मन्दिर निर्माण	१००००००	वडा नं ४
८९	चन्द्रनगर प्रा.वि. विधालय घेराबार निर्माण	१५००००	वडा नं ४
९०	चन्द्रनगर प्रा.वि. विधालयमा भौतिक सामाग्री तथा कक्षा कोठा ब्यावस्थापन	२०००००	वडा नं ४
९१	विश्व ज्योति मा.वि. छाना मर्मत	३०००००	वडा नं ४

९२	विश्वज्योति मा.वि.बैकल्पिक उर्जा तथा विज्ञान प्रयोगशाला सामग्रीको ब्याबस्थापन	४०००००	वडा नं ४
९३	विश्वज्योति मा.वि.तला सहितको स्टेज निर्माण	५०००००	वडा नं ४
९४	बाल कक्षा तथा कक्षा १ का विद्यार्थीहरको बालमैत्री कक्षा ब्याबस्थापन	२०००००	वडा नं ४
९५	विश्वज्योति मा.वि. अतिरिक्त क्रियाकलापको लागी सामग्रीको ब्याबस्थापन	१०००००	वडा नं ४
९६	लाम्तुन टोल माथिल्लो चिहान डाडा तारजाली ब्याबस्थापन	१५००००	वडा नं ४
९७	लाम्तुन समाज घर निर्माण	५०००००	वडा नं ४
९८	धुवाकोट महाशिला क्याम्पस अनुदान	१५०००००	वडा नं ५
९९	महेन्द्र ज्योति वालि विज्ञान अनुदान	१५०००००	वडा नं ५
१००	सरस्वती आधारभूत घेरावार दुत्तान	५०००००	वडा नं ५
१०१	स्वस्थ		वडा नं ५
१०२	पी.एच.सी भिडीयो एक्सरे खरिद		वडा नं ५
१०३	स्वयंसेविका क्षमता अभिवृद्धि तालिम		वडा नं ५
१०४	गाउँघर स्टोर कक्षा निर्माण		वडा नं ५
१०५	गाउँघर किल्लीक व्यवस्थापन सामग्री खरिद		वडा नं ५
१०६	खानेपानी एक घर एक धारा		वडा नं ५
१०७	५००० मिटर पाइप खरिद		वडा नं ५
१०८	पञ्चेवाजा भजन कृतिन तथा पुरानो लोक सस्कृति संरक्षण तथा प्रवृद्धन पुस्ता हस्तान्तरण कार्यक्रम	५०००००	वडा नं ५
१०९	तिज मेला व्यवस्थापन तथा एकादशी मेला व्यवस्थापन	३०००००	वडा नं ५
११०	प्रथम महाशिला पर्यटन तथा कृषि महोत्सव संचालन	२००००००	वडा नं ५
१११	एक वडा एक खेलकुद मैदान निर्माण	५०००००	वडा नं ५
११२	महिला सशक्तिकरण नेतृत्व विकास तालिम	२०००००	वडा नं ५
११३	शिद्ध मन्दिर घन्तरी	२०००००	वडा नं ६
११४	माई थान मन्दिर घन्तरी	२०००००	वडा नं ६
११५	शिव मन्दिर लाकुरी	३०००००	वडा नं ६
११६	सरस्वती प्रा बी घन्तरी	५०००००	वडा नं ६

११७	ट्रस भवन ढलान माथी मदनआश्रीत मा.वि.	१००००००	वडा नं ६
११८	क्रिकेट खेल मैदान महाशिला ६थापाको चौर	१००००००	वडा नं ६
११९	घेरा बार गेट सहित फलामखानी आ.वि	१२०००००	वडा नं ६
१२०	पुरानो टिन फेर्ने फलामखानी आ.वि	२०००००	वडा नं ६
१२१	स्वस्थ्य भवन घेरा बार फलाम खानी	५०००००	वडा नं ६
१२२	घेरा बार सरस्वती प्रा बी घन्तरी	२५००००	वडा नं ६

पुर्वाधार विकास तर्फ वडाबाट माग भै आएका योजनाहरू

क्र.सं.	योजनाको नाम	अनुमानित लागत	कार्यान्वयन हुने क्षेत्र
१	पैयु भञ्ज्याङ होश्राङ्दी जैविरे बाटो विस्तार	२००००००	वडा नं १
२	अगुवा अर्गाउदी मोटरबाटो निर्माण मर्मत सुधार योजना	२००००००	वडा नं १
३	सपाउदे पौडेलथर मोटरबाटो निर्माण	१०००००	वडा नं १
४	लुखुरे पहराकुना सडक मर्मत तथा पहिरो नियन्त्रण योजना	२००००००	वडा नं १
५	सम्पूर्ण सडक मर्मत	३०००००	वडा नं १
६	लुखुरे सानापानी सडक मर्मत	१०००००	वडा नं १
७	अकलाको मन्दिर निर्माण	५०००००	वडा नं १
८	कलेनडाँडा भुंगाने घोडेटो बाटो निर्माण	१०००००	वडा नं १
९	विद्युट ३ फेस लाईन विस्तार	५०००००	वडा नं १
१०	डौंठे टोडके घोडेटो बाटो निर्माण	१०००००	वडा नं १
११	टोडके सानापानी सडक मर्मत	१०००००	वडा नं १
१२	खाणदेवीको मन्दिर निर्माण	३०००००	वडा नं १
१३	गोरादी बसताला घोडेटो बाटो निर्माण	१०००००	वडा नं १
१४	गडी जम्पुर सुभद्रीखर्क सडक मर्मत विस्तार	२०००००	वडा नं १
१५	अपाङ्गमैत्री बाटो गोर्ल्याङ धाम	३०००००	वडा नं १
१६	बगर कालेगैरो सडक निर्माण	२०००००	वडा नं १
१७	गुर्धुमपोखरी नेपालीथर मोटरबाटो विस्तार	१०००००	वडा नं १
१८	मेहरमादी धखानीमोहर सिँचाईको लागि पाईप व्यवस्थापन	३०००००	वडा नं १
१९	लुखुरेदेखी माभुगाँउसम्म सिँचाई प्रवन्ध	२०००००	वडा नं १
२०	लप्सीखोला घ्याउसरा खेत सिँचाई योजना	२०००००	वडा नं १
२१	सामुदायिक भवन २ कोठे	१००००००	वडा नं १
२२	पुरानो ट्याकी देखि कलेनडाडा गोरेटोबाटो सुधार	१०००००	वडा नं १

२३	थाकन अगुवा सिँचाई निरन्तरता	२००००००	वडा नं १
२४	भरनडाडा अगुवा सिँचाई	२००००००	वडा नं १
२५	तल्लो गोरादी उपल्लो गोरादी हुँदै जौखेत मोटरबाटो	२००००००	वडा नं १
२६	दुमिलो खोला अर्घाउदी सिँचाई योजना	२००००००	वडा नं १
२७	नागरिक सचेतना केन्द्र भवन तथा चर्पी निर्माण	२००००००	वडा नं १
२८	सचेतना केन्द्रमा फर्निचर व्यवस्थापन	१००००००	वडा नं १
२९	अर्घाउदी चौपारी डाडा देखि प्राचु सम्म सडक बत्ती जडान	३००००००	वडा नं १
३०	पहराकुना रैचे घोडेटो बाटो	५००००००	वडा नं १
३१	अर्घाउदी सिल्ले गोरेटो बाटो निर्माण योजना	५००००००	वडा नं १
३२	बाघमारा पाखुरे गा.पा. बालाकोट जोडने मोटरबाटो निर्माण योजना	३०००००००	वडा नं २
३३	बाघमारा वसेनी खण्ड गोरेटो बाटो निर्माण योजना	२००००००	वडा नं २
३४	देउराली ठाँउसरा मोटरबाटो मर्मत जाली नाली	२००००००	वडा नं २
३५	बाघमारा वसेनी सडक निर्माण	५००००००	वडा नं २
३६	श्री महेन्द्रोदय मा.वि. भौतिक संरचना निर्माण	१५००००००	वडा नं २
३७	श्री शिवालय प्रा.वि. भवन प्लाष्टर योजना	५००००००	वडा नं २
३८	इन्द्रणी टोल खालीडाडा वडा कार्यालय मोटरबाटो मर्मत निर्माण योजना (सोलीड तथा ढल व्यवस्थापन)	१०००००००	वडा नं २
३९	खालीडाडा खानीकुवा गोरटो बाटो निर्माण	१५०००००	वडा नं २
४०	बाघमारा डाडादेखी देउराली गुफा सम्म गोरेटो बाटो निर्माण योजना	२००००००	वडा नं २
४१	बाघमारा डाडामा प्रतिकक्षालय भवन निर्माण योजना	३००००००	वडा नं २
४२	प्रत्येक घर घरमा बिजुली अर्थिड गर्ने योजना	५०००००००	वडा नं २
४३	भोक्सीडमा एक घर एक थोपा सिँचाई योजना	५०००००००	वडा नं २
४४	युवा क्लबको लागि भवन निर्माण योजना	२०००००००	वडा नं २
४५	साउनेपानी हुँदै पाखुरे ढुंगेढिक सम्म गोरेटो बाटो निर्माण योजना	१००००००	वडा नं २
४६	अर्घाउदी पाखुरे गारेटो बाटो निर्माण योजना	१००००००	वडा नं २
४७	पाखुरे आमा समुहको लागि भवन निर्माण योजना	१००००००	वडा नं २
४८	मन्केडाडा खोल्सा देखि पुरोना धारा सम्म मोटरबाटो निर्माण योजना	२००००००	वडा नं २
४९	मन्केडाडा टोलमा सार्वजनिक प्रतिकक्षालय माग योजना	३००००००	वडा नं २
५०	गोरेटो बाटो मर्मत निर्माणा योजना (काउले ठाउसरा हुँदै बेतेनी नेवारकुर सम्म)	१००००००	वडा नं २
५१	काउले टोलमा सार्वजनिक प्रतिकक्षालय भवन योजना	३००००००	वडा नं २
५२	काउले टोलमा बैठक घर माग	४००००००	वडा नं २
५३	बाघमारा वसेनी कृषि सडक निर्माणा योजना	३००००००	वडा नं २

५४	दोभानखोला पुल निमाण योजना	२००००००	वडा नं २
५५	भोक्सीड सर्बुडाडा बाच्छा सीमाना सम्म ७ मि. मोटरबाटो चक्लाबन्दी योजना	३००००००	वडा नं २
५६	बौद्धगुम्वा चिती सडक मर्मत तथा चक्लाबन्दी साथै बाच्छा सिमाना जोडने योजना	२००००००	वडा नं २
५७	छहरेखोला देखि चिती सम्म सिँचाईको लागि कुलो मर्मत योजना	२००००००	वडा नं २
५८	सर्बुडाडा टोलमा सार्वजनिक प्रतिकालय निमाण योजना	३००००००	वडा नं २
५९	बोद्ध गुम्बामा घरा कम्पाउण्डीड तथा ट्रष्ट घर निर्माण योजना	४००००००	वडा नं २
६०	देउराली टोल देखि मन्केडाडा सम्म गोरेटो बाटो मर्मत योजना	१००००००	वडा नं २
६१	पैयुभञ्ज्याड देउराली सालडाडा डांग्रे ओढार महाशिला विहादी गा.पा जोडने सडक मर्मत योजना हाल निर्माण गर्दा एक लाख पचास हजार घाटा भएको	२०००००००	वडा नं २
६२	पौडेल थर गोरेटो बाटो निर्माण योजना (ख्यामनारायण जैसी)	१००००००	वडा नं २
६३	खालीडाडा बसेनी गोरटो बाटो मर्मत योजना	१००००००	वडा नं २
६४	इन्द्रेणी टोल विकास संस्था सामाजिक भवन निर्माण योजना	४००००००	वडा नं २
६५	इन्द्रेणी टोल वस्तीमा सडक बत्ति निर्माण जडान योजना	४००००००	वडा नं २
६६	कार्यशाला भवन सिद्धथान गोरेटोबाटो मर्मत निमाण योजना	१००००००	वडा नं २
६७	महेन्द्रोदय मा.वि. वडाकार्यालय लामडाडा सडक मर्मत योजना	४००००००	वडा नं २
६८	खाल्टेखोला हस्तीवाड हुदै पानीघट्टा जोडने मोटरबाटो निर्माण योजना	४००००००	वडा नं २
६९	लामडाडा दोवानखोला गोरेटो बाटो मर्मत	१००००००	वडा नं २
७०	हस्तीवाड छरछरे गोरेटो बाटो मर्मत योजना	१००००००	वडा नं २
७१	वडा कार्यालयमा रहेको अतिरिक्त हुलाक कार्यालय भवन पुर्ण रुपमा जिर्ण भएको र सेवा प्रवाहमा जोखीम भएको हुँदा बैकल्पिक कार्यालय व्यवस्थापनको लागि माग ।उक्त भवन पुर्ण रुपमा जिर्ण भएको हुँदा त्यहा रहेको भौतिक सम्पत्तिको संरक्षण		वडा नं २
७२	बैकल्पिक उर्जा माइक्रोमे हाइड्रो योजना		वडा नं २
७३	सिल्ले चौपारी देखि बाहुन डाडाको सिमाना सडक विस्तार सरौँखोल हुवास	५००,०००	वडा नं ३

७४	बालारानी मन्दिर टूस भवन	३००,०००	वडा नं ३
७५	आमा समुह भवन दह	२००,०००	वडा नं ३
७६	विसाउन बोट सिल्ले सडक	६००,०००	वडा नं ३
७७	सामुदायिक भवन बाटे	३००,०००	वडा नं ३
७८	चुत्रेनी, डेलीडाडा नियाली हिरुखर्क मोटरबाटो विस्तार	१,०००,०००	वडा नं ३
७९	काफलडाडा दियालीडाडा सिँचाई	५००,०००	वडा नं ३
८०	अधेरीखोला दियालीडाडा सिँचाई	५००,०००	वडा नं ३
८१	खेलकुद मैदान विस्तार		वडा नं ३
८२	निगाली बाट काफलडाडा सम्म गोरेटो बाटो विस्तार	३००,०००	वडा नं ३
८३	सामदाय भवन निगाली	३००,०००	वडा नं ३
८४	राउखोला सिँचाई	५००,०००	वडा नं ३
८५	खेल मैदान निगाली निर्माण	२००,०००	वडा नं ३
८६	लामे खोरेडाडा भिर्कन मोटर निर्माण	३००,०००	वडा नं ३
८७	सामुदायिक भवन लामे	३००,०००	वडा नं ३
८८	हिरुखर्क धनुवास सम्म सडक निर्माण	३००,०००	वडा नं ३
८९	हिरुखर्क हुंगे सडक	५००,०००	वडा नं ३
९०	हिरुखर्क सामुदायिक भवन	३००,०००	वडा नं ३
९१	धनुवास हिरुखर्क गोरेटो बाटो निर्माण	५००,०००	वडा नं ३
९२	विद्यालय भवन निर्माण कालीका प्रा.वि.	१,०००,०००	वडा नं ३
९३	सामुदायिक भवन पात्ले	३००,०००	वडा नं ३
९४	काफलडाडा पात्ले घन्तरे गारेटो बाटो	२००,०००	वडा नं ३
९५	बालाकोट पाखुरे सडक निर्माण	२,०००,०००	वडा नं ३

९६	बालाकोट बारेडाडा सडक निर्माण	३००,०००	वडा नं ३
९७	सिल्ले बान्द्रे विसाउनी सडक निर्माण	६००,०००	वडा नं ३
९८	मिलनचोक बालाकोट कालोपत्रेमा साभेदारी	२०,०००,०००	वडा नं ३
९९	स्वधर्म मा.बि.घुम्ती देखि नानीखर्क मो.बा.	४०००००	वडा नं ४
१००	टिमुरे देखि कोट सम्मगोरेटो बाटो ढुङ्गाको सिढि निर्माण	२२००००	वडा नं ४
१०१	कमिडाडा देखि पात्ले सम्म मोटरबाटो निर्माण	७७००००	वडा नं ४
१०२	चिप्ले खोला सिचाई कुलो मर्मत (ख)	९९००००	वडा नं ४
१०३	चिप्लेखोला सिचाई कुलो मर्मत (ग)	९९००००	वडा नं ४
१०४	पुर्णगाँउ आमा समुह भवन निर्माण	७७००००	वडा नं ४
१०५	लाम्तुन दमैडाडा मोटरबाटो स्तरउन्नती	५५००००	वडा नं ४
१०६	लाम्तुन नया गाउँ बसेनी मोटरबाटो निर्माण	५०००००	वडा नं ४
१०७	सिम्ले महिला समुहको भवनमा सिढि निर्माण	२१६०००	वडा नं ४
१०८	मल्कवाङ्ग देखि गानावाङ्ग घुम्ती सम्म मोटरबाटो निर्माण	३३००००	वडा नं ४
१०९	सिरिनडाडा मोटरबाटो तारजाली ब्याबस्थापन	५५००००	वडा नं ४
११०	बडा कार्यालय देखि बान्द्रे सम्म मोटरबाटो निर्माण	११०००००	वडा नं ४
१११	भरुवाखोल देखि अर्तमास सिचाई कुलो मर्मत	५५००००	वडा नं ४
११२	सिम्ले महिला समुहको भवनमा घेराबार तारजाली	३२७००००	वडा नं ४
११३	खानीडाडा देखि सिरिनडाडा सम्म गोरेटो बाटो मर्मत	११००००	वडा नं ४
११४	मिनास देखि पात्ले सम्म गोरेटो बाटो	७७००००	वडा नं ४
११५	बान्ना देखि हेल्थपोष्ट सम्म घोरेटो बाटो निर्माण	११०००००	वडा नं ४
११६	भरुवाखोला देखि अर्तमास सिचाई कुलो मर्मत	११००००	वडा नं ४
११७	भरुवाखोला म्यागलुङ्ग सिचाई कुलो निर्माण	५५००००	वडा नं ४
११८	पाखुनडाडा देखि अर्बालुङ्ग खोला सम्म मोटरबाटो मा सडक बत्ति राख्ने	३२४०००	वडा नं ४
११९	चिप्लेखोला सिचाई कुलो मर्मत क	५५००००	वडा नं ४
१२०	खहरे देखि कोल्यारी सिचाई कुलो निर्माण	१६५००००	वडा नं ४
१२१	डम्डारेखोला सिचाई कुलो मर्मत	११००००	वडा नं ४
१२२	भरुवाखोला देखि घुम्ने चौतारी सम्म सिचाई कुलो निर्माण	११००००	वडा नं ४
१२३	डाडाघर कुल मर्नदर अगाडी प्रतिक्षालय निर्माण	१०००००	वडा नं ४
१२४	सार्थन भोर्ले गोरेटो बाटो मर्मत	११००००	वडा नं ४

१२५	राले खोला देखि पैयु डाडासम्म गोरेटो बाटो निर्माण	१६५००००	वडा नं ४
१२६	मकैखोरिया बाट कोटसम्म गोरेटो बाटो मर्मत	८८००००	वडा नं ४
१२७	पधेरे खोला पाईप	४४००००	वडा नं ४
१२८	भरुवाखोला पुर्णगाउ सिचाई कुलो मर्मत	२२००००	वडा नं ४
१२९	ढाव तोरीबारी मोटरबाटो निर्माण सिम्ले	५४००००	वडा नं ४
१३०	गैरिसिङ्गदेखि हिउ पर्ने सम्म गोरेटो बाटो निर्माण	६६००००	वडा नं ४
१३१	टिमुरे खोला देखि सिस्ने सम्म सिचाई कुलो मर्मत	१३२००००	वडा नं ४
१३२	सिरिन्डाडा को मोटरबाटोमा जाली भर्ने	२२००००	वडा नं ४
१३३	पाखुनडाडा देखि ढुङ्गाना भोर्ले मोटरबाटो	१००००००	वडा नं ४
१३४	ढाडखोला देखि मोटरबाटो सम्म सिचाई कुलो मर्मत लाम्तुन	११००००	वडा नं ४
१३५	राउसे खोला देखि नवाङ्ग सम्म गोरेटो	५५०००००	वडा नं ४
१३६	अर्तमास सिचाई टंकी मर्मत	११००००	वडा नं ४
१३७	जयईश्वर प्रा.वि. देखि सिठयानी मोटरबाटो निर्माण	५५००००	वडा नं ४
१३८	अर्बालुङ्ग खोला चमेरे गुफा संरक्षण तथा मर्मत	२१०००	वडा नं ४
१३९	गानाबाङ्ग हलोगाडे घोरेटो बाटो निर्माण	२२००००	वडा नं ४
१४०	पुर्णगाउ देखि पाखरी बोट सम्म गोरेटो बाटो निर्माण	३३००००	वडा नं ४
१४१	बगरखेत सिचाई कुलो मर्मत सिम्ले	१०८०००	वडा नं ४
१४२	हरिपानी खोला देखि राम्चे सम्म सिचाई कुलो निर्माण	११००००	वडा नं ४
१४३	गानाबाङ्ग देखि टिमुरे सिचाई पाईप	११००००	वडा नं ४
१४४	गहते डाडाखेत कुलो मर्मत	१०८०००	वडा नं ४
१४५	धुवाकोट आमा समुह भवन मर्मत	२२००००	वडा नं ४
१४६	भरुवाखोला फडकेनी पाखामा स्टील डेक निर्माण	४४०००००	वडा नं ४
१४७	छुचीको खेत पै-हो नियन्त्रण	८६४००	वडा नं ४
१४८	भवानी पुज्ने ट्रान्सफर्मरमा तार जाली घेरावार	५५०००	वडा नं ४
१४९	चिसापानी मल्कबाङ्ग गोरेटो बाटो निर्माण	३३००००	वडा नं ४
१५०	नवाङ्ग देखि गानाबाङ्ग सम्म सिचाई कुलो मर्मत	५५००००	वडा नं ४
१५१	चौडिल्ला देखि कोट सम्म मोटरबाटो	३०००००	वडा नं ४
१५२	बगरखेत उपल्ले सिचाई योजना सिम्ले	२०००००	वडा नं ४
१५३	धनुबासे सामुदायिक भवन निर्माण	२०००००	वडा नं ४
१५४	स्वधर्म मा.वि. कोल्यारी गो.बा.सिंहि निर्माण	१५००००	वडा नं ४
१५५	गैहीबारी अर्बालुङ्गखोला मो.बा. चक्लाबन्दी तथा खोलामा कल्भर्ट निर्माण	३०००००	वडा नं ४
१५६	कोखे सामुदायिक भवन ट्रस्ट निर्माण	४०००००	वडा नं ४
१५७	जनबिकास हेल्थपोष्ट मोटरबाटो निर्माण	३०००००	वडा नं ४

१५८	सिरिन्डाडा जुकेखोला सिचाई योजना	२०००००	वडा नं ४
१५९	बाईकाठ सुनापति धनुबासे मो.बा.	२५००००	वडा नं ४
१६०	धनुबास हिरुखर्क मो.बा. निर्माण	२०००००	वडा नं ४
१६१	खुरेडाडा सिचाई लाम्तुन	१५००००	वडा नं ४
१६२	ढाड पाल्ले पैयौडाडा एक्काने गुफा मोटरबाटो	८०००००	वडा नं ४
१६३	आरुबोट एक्काने पर्यटन पदमार्ग निर्माण	५०००००	वडा नं ४
१६४	कमेरेडाडा मल्कबाङ्ग गो.बा. निर्माण	२०००००	वडा नं ४
१६५	नागीथर पोखरी जनविकास मा.वि.गो.बा निर्माण	२०००००	वडा नं ४
१६६	रहाले पैयुडाडा गो.बा. निर्माण	१५००००	वडा नं ४
१६७	भुजुङ्गे सार्थन आमाङ्ग बसेनी राताढुङ्गा आग्निखर्क मो.बा. स्तरउन्नती	२५०००००	वडा नं ४
१६८	लाम्तुन गानाबाङ्ग मो.बा. स्तरउन्नती	१००००००	वडा नं ४
१६९	लुंखुदेउराली मिलनचोक आहाले भोक्सीड होश्राडदी सडक कालोपत्रे	१२०,०००,०००।००	वडा नं ५
१७०	लुंखु जोरकाफल धुवाकोट लाम्तुत सडक कालोपत्रे	१२०,०००,०००।००	वडा नं ५
१७१	देउराली मिलनचोक बालाकोट होश्राडदी वडाकार्यालय सडक कालोपत्रे	१२०,०००,०००।००	वडा नं ५
१७२	लुंखु बान्द्रे सेरा सडक स्तरउन्नती	५,०००,०००।००	वडा नं ५
१७३	देउराली चनौटे दियालीडाँडा भोर्ले सडक स्तरउन्नती	१,०००,०००।००	वडा नं ५
१७४	भरुवा खोला पुल निर्माण	५,०००,०००।००	वडा नं ५
१७५	माभ्रघर पुल निर्माण	२,०००,०००।००	वडा नं ५
१७६	बान्द्रे पुल निर्माण	२,०००,०००।००	वडा नं ५
१७७	लुंखु घन्तरी फलामखानी घण्टे सडक स्तरउन्नती	५,०००,०००।००	वडा नं ५
१७८	कोल्डाडा गाडा दुक्तान बरालथर ढाडाखर्क सडक स्तरउन्नती	५,०००,०००।००	वडा नं ५
१७९	गुरुड जाती संग्रहालय निर्माण		वडा नं ५
१८०	लुंखुदेउराली बजार देखि एकपाटे आहाले		वडा नं ५
१८१	महाशिला शिला क्षेत्र बत्ति जडान		वडा नं ५
१८२	जोरकाफल साडेले बत्ती जडान		वडा नं ५
१८३	मिलनचाक देउराली बजार प्रतिक्षालय निर्माण		वडा नं ५
१८४	जेष्ठ नागरिक दिवा सेवा केन्द्र भवन निर्माण		वडा नं ५

१८५	महाशिला शिला क्षेत्र पूर्वाधार निर्माण		वडा नं ५
१८६	महेन्द्रज्योति माध्यमिक विद्यालय व्यवसायिक तथा प्राविधिक शिक्षालय ६ कोठे भवन निर्माण		वडा नं ५
१८७	महाशिला उद्योगग्राम निर्माण सम्मिनी देउरालीडाँडा		वडा नं ५
१८८	महाशिला सामाजिक महिला उद्यमी संस्था भवन निर्माण		वडा नं ५
१८९	भरुवा रातमाटा बान्द्रे सिँचाई कुलो निर्माण		वडा नं ५
१९०	माझघर, डुडे, उपल्लावारी, सीमा सिँचाई योजना		वडा नं ५
१९१	घण्टे घन्तरी लुंखु खण्डको बाँकी भाग ७ मिटर चक्लाउने	४००००००	वडा नं ६
१९२	खेल मैदान फुटवल ग्राउण्डको लागि प्रदेश तथा केन्द्र सम्म सिफारिस गर्ने	१००००००	वडा नं ६
१९३	घण्टे देउराली हलोगडे ठुलो गढी हुँदै कालो ढुंगा सम्म पर्यटकीय पदमार्ग निर्माण गर्ने	१५०००००	वडा नं ६
१९४	सिस्नेरी लाकुरी गोरटो बाटो निर्माण	१५००००	वडा नं ६
१९५	अम्मरेको घर देखि लाँकुरी सम्म मोटर बाटो	३०००००	वडा नं ६
१९६	भिमको खेत देखी मदन आश्रित मा.वि. सम्म गोरेटो बाटो	३०००००	वडा नं ६
१९७	सामुदायिक भवन कढेली	२५००००	वडा नं ६
१९८	कढेनी घण्टे गोरेटो बाटो	२०००००	वडा नं ६
१९९	घन्तरी चस काउला गोरेटो बाटो	२०००००	वडा नं ६
२००	खवर देखी तल्ल पँधेरा हुँदै कर्मी टोल सम्म गोरटो बाटो	२०००००	वडा नं ६
२०१	ओखरधारा हुँदै थापा घर सम्म गोरेटो बाटो	२०००००	वडा नं ६
२०२	हेम पाईप प्रत्येक खोलामा	६०००००	वडा नं ६
२०३	शिलाका थान देखी ढाउघरेको घर सम्म गोरेटो बाटो	३०००००	वडा नं ६
२०४	हिताराजको घर देखि हलोगाडेसम्मको गोरेटो बाटो	२५००००	वडा नं ६
२०५	अर्जेली खोला हलोगाडे मोटरबाटो घन्तरी	५०००००	वडा नं ६
२०६	सरस्वती पा.वि. देखी कालिमायाको घर सम्म गोरेटो बाटो	२०००००	वडा नं ६
२०७	डेग वहादुरको घर देखी लुराको चौतारी सम्म गोरेटो बाटो	५०००००	वडा नं ६
२०८	घन्तरी कृषि भवन तथा शौचालय निर्माण	३५००००	वडा नं ६
२०९	प्रेमको घरदेखि खवर हुँदै ढरूयान सम्म मोटर बाटो	३०००००	वडा नं ६
२१०	कढेनी घण्टको विचमा ठाँटी निर्माण	२५००००	वडा नं ६
२११	शौचालय निर्माण ओखेनी र राम्चे	३०००००	वडा नं ६
२१२	बाजावारी भाटी सम्म गोरेटो बाटो	१५००००	वडा नं ६

वातावरण तथा विपद व्यवस्थापन तर्फ वडाबाट माग भै आएका योजनाहरू

वातावरण तथा विपद व्यवस्थापन समिति अन्तर्गत माग भै आएका योजनाहरू			
क्र.सं.	कार्यक्रम	रकम	कार्यान्वयन हुने क्षेत्र
१	विपद व्यवस्थापन कोष	५०००००	
२	तारजाली	५०००००	
३	बन डढेलो सम्बन्धी गोष्ठी	८००००	
४	जडीवुटी पहिचान सम्बन्धी अन्तरक्रिया तथा गोष्ठी	६००००	
५	सडक छेउमा अम्रिसो र कल्की रोपण कार्यक्रम	६०००००	
६	जलवायु अनुकूलन योजना निर्माण	५००००	
७	विपद व्यवस्थापन पूर्व तयारी सामग्री खरिद	१०००००	
८	भुसंरक्षणको लागि घाँस तथा विरुवा	१०००००	
९	मानव र बन्धुजन्तु विचको द्वन्द्व व्यवस्थापन	१२०००००	
१०	विपद व्यवस्थापन आर्थिक सहायता कार्यक्रम	७०००००	
११	पानीमुल सिमसार तथा पोखरी संरक्षण	१००००००	
१२	बन अपराध नियन्त्रण सम्बन्धी सा.व. सरोकारवाला लगायत सँग अन्तरक्रिया तथा गोष्ठी	५००००	
१३	विपद व्यवस्थापन आवधिक योजना निर्माण	१०००००	
१४	जिवीकोपार्जनको लागि बनमा आधारित साभेदारी कार्यक्रम	१०००००	
१५	बन नर्सरी स्थापना	३०००००	
१६	बृक्षारोपण कार्यक्रम	१०००००	
१७	सार्वजनिक शौचालय काफलडाँडा , पाखुनडाडा , पैयुकोट, धुवाकोट , चिसापानी, डाडडुडे, गडी, देउराली बजार, जोरकाफल , आहाले, मिलनचोक, घण्टे बजार, लाम्तुन	८००००००	
१८	चटयाड सम्बन्धी सचेतना कार्यक्रम पैयुकोट धुवाकोट सवस्टेशन फलामखानी	३०००००	
१९	कवाडी संकलन केन्द्र	१२०००००	
२०	प्रकोप पूर्वतयारी सचेतना कार्यक्रम (आगलागी)	१०००००	
२१	पैयुधुवाकोट नेपाल रेडक्रस सोसाइटी उपशाखा राहत सामग्री ब्यवस्थापन	१०००००	
२२	जडीवुटी पहिचान तथा खेती कार्यक्रम गोर्ल्याडधाम सामुदायिक बन	५०००००	वडा नं १
२३	कुवापानी, सानापानी, छेरउटे, आउसरा, जम्पुर लुखुरी मुहान संरक्षण कार्य	३०००००	वडा नं १
२४	पहराकुना पहिरो ब्यवस्थापन	१००००००	वडा नं १
२५	पैयुकोट क्षेत्र पोखरी संरक्षण ९ वटा	२००००००	वडा नं १

२६	जाली व्यवस्थापन मुगिया टोल	५०००००	वडा नं १
२७	उत्तिसेगैरा मुहान संरक्षण	५०००००	वडा नं १
२८	ढल व्यवस्थापन तमु मण्डली युवा परिवार	१०००००	वडा नं १
२९	मुल तथा पोखरी संरक्षण जम्पुर	५०००००	वडा नं १
३०	जम्पुर खोलो नियन्त्रण	५०००००	वडा नं १
३१	जाली व्यवस्थापन प्रोचु	१००००००	वडा नं १
३२	फोहोर व्यवस्थापन	१००००००	वडा नं १
३३	वडा नं १ भित्रका २२ पोखरी संरक्षण	११०००००	वडा नं १
३४	पैयुकोट क्षेत्र चटयाड नियन्त्रण	२०००००	वडा नं १
३५	फोहोर संकलन डस्टविन प्रत्येक घर		वडा नं २
३६	बाघमारा ठूलोपोखरी मर्मत		वडा नं २
३७	पात्लेखोला छेउछाउ अमिसो रोपण		वडा नं २
३८	नाम्चेपोखरी मर्मत		वडा नं २
३९	लेखा मुहान संरक्षण बालाकोट	५००००	वडा नं ३
४०	बालाकोट मुहान संरक्षण	१०००००	वडा नं ३
४१	गाजपारे मुहान संरक्षण महाशिला ३ कोलडाँडा	१००००००	वडा नं ३
४२	डाडापोखरी संरक्षण महाशिला ३ पात्ले	५००००	वडा नं ३
४३	सार्वजनिक शौचालय काफलडाँडा	२५००००	वडा नं ३
४४	बाटो छेउछाउ वृक्षारोपण	२०००००	वडा नं ४
४५	कुवा संरक्षण सवै	२०००००	वडा नं ४
४६	पहिरो नियन्त्रण तारजाली	२०००००	वडा नं ४
४७	मुहान संरक्षण भण्डारीथर, सिरिनडाँडा, फोउसीडडाडाव, भोर्ले, दमैडाडा सार्थन	१२०००००	वडा नं ४

संस्थागत सेवाप्रवाह तथा शुसासन समितिमा पेश भएका योजनाहरु

क्र.सं.	योजनाको नाम	अनुमानित लागत	कैफियत
१	आवधिक योजना निर्माण	५०००००	
२	सार्वजनिक सुनुवाई	२०००००	
३	प्रत्येक वडामा उपभोक्ता समिति तालिम व्यवस्था	१०००००	
४	गाँउपालिका अन्तर्गतका सम्पूर्ण विद्यालयका शिक्षक र कर्मचारीहरुलाई सूचना प्रविधि तालिम	२५०००००	
५	गाँउपालिका लगायत सम्पूर्ण वडामा फर्निचर व्यवस्थापन	५०००००	
६	गाँउपालिका लगायत सम्पूर्ण वडामा मेशिनरी सामान व्यवस्थापन गर्ने	५०००००	

७	प्रत्येक वडामा व्यवस्थापन तथा व्याकअपको व्यवस्था	७०००००	
८	प्रत्येक वडाका कर्मचारीको लागि पंजिकरणको व्यवस्था	५००००	
९	गाँउपालिका अर्न्तगतका सम्पूर्ण विद्यालयको पदपुर्ति तथा परीक्षा संचालन व्यवस्थापन	२५००००	
१०	गाँउपालिका स्तरीय न्यायिक क्षमता अभिवृद्धि तालिम	२०००००	
११	प्रत्येक वडा कार्यालय मर्मत सम्भार	३०००००	
१२	गाँउपालिका र प्रत्येक वडामा सेवाग्राहीको लागि विश्राम कक्षको व्यवस्था	४०००००	
१३	मालपोत लगत तयारी र व्यवस्थापन	२०००००	
१४	प्रत्येक वडाको लागि प्रोजेक्टरको व्यवस्था	३०००००	
१५	सवै विद्यालयमा शुद्ध पिउने पानीको व्यवस्थाका लागि युरोगार्ड जडान गर्ने		
१६	सवै विद्यालयमा किशोर किशोरी शिक्षा संचालन गरी प्रजनन स्वास्थ्य सम्बन्धी कक्षा संचालन गर्ने		
१७	सवै वडामा गठित सहकारी संस्थाको विकासका लागि कम्प्युटर तथा कम्प्युटर तालिमको व्यवस्था गर्ने		
१८	गाँउपालिका स्तरीय जनप्रतिनिधिहरु तथा कर्मचारीको अवलोकन अनुगमन अनुभव आदान प्रदान व्यवस्था गर्ने		
१९	सवै सरकारी कार्यालय तथा वडा कार्यालयमा विद्युतिय हाजिरी तथा लिज इन्टरनेट लाईन जडान गर्ने		
२०	वडा नं. ५ को लुखुदेउराली बजारमा सि.सि.टि.भी. जडान गर्ने		

१०. आर्थिक ऐन, २०७६

महाशिला गाउँपालिकाको आर्थिक ऐन, २०७६

महाशिला गाउँपालिकाको अर्थसम्बन्धी प्रस्तावलाई कार्यान्वयन गर्न बनेको ऐन

गाउँ सभा बाट पारित मिति: २०७६।०३।०८

प्रस्तावना: महाशिला गाउँपालिकाको आर्थिक वर्ष २०७६/०७७ को अर्थ सम्बन्धी प्रस्तावलाई कार्यान्वयन गर्नको निमित्त स्थानीय कर तथा शुल्क संकलन गर्ने, छुट दिने तथा आय संकलनको प्रशासनिक व्यवस्था गर्न वाञ्छनीय भएकोले, नेपालको संविधानको धारा २२८ को उपधारा (२) बमोजिम महाशिला गाउँपालिकाको गाउँ सभाले यो ऐन बनाएको हो ।

१. संक्षिप्त नाम र प्ररम्भ :

(१) यस विधेयकको नाम “आर्थिक विधेयक, २०७६” रहेको छ ।

(२) यो विधेयक २०७६ साल श्रावण १ देखि महाशिला गाउँपालिका क्षेत्रभित्र लागू हुनेछ ।

२. सम्पत्ती तथा भूमि कर: (१) महाशिला गाउँपालिका क्षेत्र भित्र अनुसूची (१) बमोजिम भूमि कर लगाइने छ ।

(२) गाउँपालिका क्षेत्रभित्रका क वर्गको मोटर बाटो, ख वर्गको मोटर बाटो, ग वर्गको मोटर बाटो र सो बाटोले छोएको जग्गाको प्रतिरोपनी न्यूनतम दररेट छुट्टयाई अनुसूची (१)(क) बमोजिमको मूल्यांकनको आधारमा कर लगाई असूल गरिनेछ ।

(३) गाउँपालिका क्षेत्रभित्रको १ देखि ६ वटा वडाको खेत तर्फ र पाखो तर्फको जग्गाको मूल्यांकन गरी अनुसूची (१)(ख) बमोजिम कर लगाइने र असूल गरिनेछ ।

(४) गाउँपालिका क्षेत्रभित्रका बसोबास गर्ने घरका प्रकारका आधारमा अनुसूची (१)(ग) बमोजिम सम्पत्ती कर असूल गरिनेछ ।

(४) दफा २ बमोजिमको सम्पत्ती तथा भूमि कर तोकिएको समयमा नबुझाउने करदातालाई अनुसूची (१) (घ) बमोजिमको दण्ड जरिवाना असूल उपर गरिनेछ ।

३. घर बहाल कर : गाउँपालिका क्षेत्रभित्र कुनै व्यक्ति वा संस्थाले भवन, घर, पसल, ग्यारेज, गोदाम, टहरा, छप्पर, जग्गा वा पोखरी पुरै वा आंशिक तवरले बहालमा दिएकोमा अनुसूचि (२) बमोजिम घर जग्गा बहाल कर लगाइने र असूल गरिनेछ ।

४. व्यवसाय कर : गाउँपालिका क्षेत्रभित्र व्यापार, व्यवसाय वा सेवामा पूर्णगति लगानी र आर्थिक कारोवारका आधारमा अनुसूचि (३) बमोजिम व्यवसाय कर लगाइने र असूल उपर गरिनेछ ।

५. जडिबुटी, कवाडी र जीवजन्तु कर : गाउँपालिका क्षेत्रभित्र कुनै व्यक्ति वा संस्थाले ऊन, खोटो, जडिबुटी, वनकस, कवाडी माल तथा पुन प्रयोगीय र प्रचलित कानुनले निषेध गरिएको जडिबुटी तथा जीवजन्तु बाहेकका अन्य मृत वा मारिएका जीवजन्तुको हाड, सिङ, प्वाँख, छाला जस्ता वस्तुको व्यवसायिक कारोवार गरेवापत अनुसूचि (४) बमोजिमको कर लगाइने र असूल उपर गरिनेछ ।

६. सवारी साधन सेवा दस्तुर : गाउँपालिका क्षेत्रभित्र सञ्चालन भएका सवारी साधनमा अनुसूचि (५) बमोजिम स्थानीय सेवा शुल्क लाग्ने छ । तर, प्रदेश कानुन स्वीकृत भई सो कानुनमा अन्यथा व्यवस्था भएको अवस्थामा सोही बमोजिम हुनेछ ।

७. विज्ञापन कर: गाउँपालिका क्षेत्रभित्र हुने विज्ञापनमा अनुसूचि (६) बमोजिम विज्ञापन कर लगाइने र असूल उपर गरिनेछ । तर, प्रदेश कानुन स्वीकृत भई सो कानुनमा अन्यथा व्यवस्था भएको अवस्थामा सोही बमोजिम हुनेछ ।

८. बहाल बिटौरी शुल्क : गाउँपालिका क्षेत्रभित्र आफूले निर्माण, रेखदेख वा सञ्चालन गरेको अनुसूचि (७) मा उल्लेख भए अनुसार हाट वजार वा पसलमा सोही अनुसूचिमा भएको व्यवस्था अनुसार बहाल बिटौरी शुल्क लगाइने र असूल उपर गरिनेछ ।

९. पार्किङ शुल्क : गाउँपालिका क्षेत्रभित्र कुनै सवारी साधनलाई पार्किङ सुविधा उपलब्ध गराए वापत अनुसूचि (८) बमोजिम पार्किङ शुल्क लगाइने र असूल उपर गरिनेछ ।

१०. ट्रेकिङ, क्यानोइङ्ग, बन्जी जम्पिङ्ग, जिपफ्लायर शुल्क : ट्रेकिङ, क्यानोइङ्ग, बन्जी जम्पिङ्ग, जिपफ्लायर सेवा वा व्यवसाय सञ्चालन गरेवापत अनुसूचि (९) बमोजिमको शुल्क लगाइने र असूल उपर गरिनेछ ।

११. सेवा शुल्क, दस्तुर: गाउँपालिकाले निर्माण, सञ्चालन वा व्यवस्थापन गरेका अनुसूचि (१०) मा उल्लिखित स्थानीय पूर्वाधार र उपलब्ध गराइएको सेवामा सेवाग्राहीबाट सोही अनुसूचिमा व्यवस्था भए अनुसार शुल्क लगाइने र असूल उपर गरिनेछ ।

१२. पर्यटन शुल्क : गाउँपालिकाले आफ्नो क्षेत्रभित्र प्रवेश गर्ने पर्यटकहरुबाट (अनुसूचि ११) मा उल्लिखित दरमा पर्यटन शुल्क लगाईने र असूल उपर गरिनेछ । तर, प्रदेश कानून स्वीकृत भई सो कानूनमा अन्यथा व्यवस्था भएको अवस्थामा सोहि बमोजिम हुनेछ ।

१३. कर छुट: यस ऐन बमोजिम कर तिर्ने दायित्व भएका व्यक्ति वा संस्थाहरुलाई गाँउसभाको निर्णय विना कुनै पनि किसिमको कर छुट दिईने छैन ।

१४. कर तथा शुल्क संकलन सम्बन्धि कार्यविधि : यो ऐनमा भएको व्यवस्था अनुसार कर तथा शुल्क संकलन सम्बन्धी कार्यविधि गाउँपालिकाले तोके अनुसार हुनेछ ।

अनुसूचि १

(दफा २(१) सँग सम्बन्धित)

गाउँपालिकाले आफ्नो क्षेत्रभित्र लगाउन सक्ने भूमि कर

देखि	सम्म	वार्षिक कर
रु १ देखि	रु १ लाख रुपैयाँसम्म	एकमुष्ट रु ३०१-
रु १ लाख १ देखि	रु ३ लाख रुपैयाँसम्म	एकमुष्ट रु १००१-
रु ३ लाख १ देखि	रु ५ लाख रुपैयाँसम्म	एकमुष्ट रु १५०१-
रु ५ लाख १ देखि	रु १० लाख रुपैयाँसम्म	प्रति लाख रु ४०१-
रु १० लाख १ देखि	रु २० लाख रुपैयाँसम्म	प्रति लाख रु ४५१-
रु २० लाख १ देखि	रु ३० लाख रुपैयाँसम्म	प्रति लाख रु ५०१-
रु ३० लाख १ देखि	रु ५० लाख रुपैयाँसम्म	प्रति लाख रु ५५१-
रु ५० लाख १ देखि	रु ७५ लाख रुपैयाँसम्म	प्रति लाख रु ६०१-
रु ७५ लाख १ देखि	रु १ करोड रुपैयाँसम्म	प्रति लाख रु ६५१-
रु १ करोड १ देखि	जतिसुकै भएपनि	प्रति लाख रु ७०१-

नोट : मूल्यांकन रकमलाई रु लाखमा (round figure) मा परिणत गरी करको दर निर्धारण हुन सक्नेछ ।

अनुसूचि १ (क)

(दफा २ को उपदफा (२) सँग सम्बन्धित)

जग्गाको न्यूनतम मूल्यांकन हद

महाशिला गाउँपालिका भित्रका आ.व. २०७५।०७६ मा विभिन्न वडाको जग्गाको वर्गिकरण तथा मूल्यांकन

१. यस ऐन तथा प्रचलित कानूनको प्रतिकूल नहुने गरी कार्यपालिकाले निर्णय गरी जग्गाको न्यूनतम मूल्यांकन हद तोक्ने छ ।
मोटर बाटोको वर्गिकरण

“क” वर्गको ग्रामीण सडक

क्र.सं.	बाटोको नाम	प्रति रोपनी रु
१	मल्कावाड - लुंखु - भोक्सिङ्ग - सुवेदीखर्क सडक	१ लाख ५० हजार
२	लाम्तुन - गानावाड सडक	१ लाख ५० हजार
३	लुंखु - बारेडाँडा - अर्घाउदी - होश्राङ्गदी (वडा कार्यालय) पुर्णगाउँ सडक	१ लाख ५० हजार
४	दुक्तान - लुंखु देउराली - ज्यामिरे - सिम्ले सडक	१ लाख ५० हजार
५	घन्टे-घन्तरी-लुंखु सडक	१ लाख ५० हजार
६	पैव्युभञ्ज्याङ- होश्राङ्गदी- जैबिरे सडक	१ लाख ५० हजार
ख वर्गको ग्रामीण सडक		
क्र.सं.	बाटोको नाम	
१	अगुवा- अर्घाउदी- रैचे - पोर्चु सडक	१ लाख
२	सुभेद्रीखर्क - गडी -गुर्दुम - सानापानी -पुर्णगाउँ सडक	१ लाख
३	पैयु भन्ज्याङ- देउराली खोलाखर्क- राम्चे सडक	१ लाख

४	आरानडाँडा- गुरुङ्ग गाउँ- डुडे खोरिया-गुम्बा- खोलाखर्क सडक	१ लाख
५	बाटाघर- चनौटे - दियालीडाँडा सडक	१ लाख
६	काफलडाँडा, वालाकोट गाउँ सिमाना सडक	१ लाख
७	हिरुखर्क- निगाली बान्द्रे सडक	१ लाख
८	लुंखु-वान्द्रे-सिम्ले सडक	१ लाख
९	लाम्तुन-टिमुरे-दमैडाँडा-लुंखु सडक	१ लाख
१०	सिम्ले-दाडसिड सडक	१ लाख
११	घण्टे-दाद्रा सडक	१ लाख
१२	अर्घाउदी-होश्राङ्गदी सडक सडक	१ लाख
१३	बाटाघर -चनौटे -छहरी सडक	१ लाख
१४	महेन्द्रोदय मा.वि.-वडाकार्यालय-लामिडाँडा	१ लाख
१५	सित्ले चौपारी सित्ले सरौखोला	१ लाख
ग वर्गको ग्रामीण सडक (शाखा तहका टुन्ड्याकहरु)		
क्र.सं.	बाटोको नाम	
१	अगुवा-गोरादी-मौवाडाँडा	५० हजार
२	होश्राङ्गदी-टोडके	५० हजार
३	पारकुना-लुखुरे-सारीगौरा	५० हजार
४	जौखेत-भाँडाबारी पूर्णगाउँ	५० हजार
५	खोरगौरा-गुरुङ्गगाउँ	५० हजार
६	ओखर गौरा-चन्डी थान	५० हजार
७	बाघमारा-बसेनी	५० हजार
८	बाघमारा-पाखुरे	५० हजार
९	बसेनी आमांग सार्थन भुजुङ्गे-वडा कार्यालय	५० हजार
१०	कोखे-भण्डारी थर-वाँइकाठ	५० हजार
११	धनमासे-सिरीनडाँडा	५० हजार
१२	नेवार डाँडा-चिसापानी देवी प्रा.वि.	५० हजार
१३	काउले-जोरकाफल-दमैडाँडा	५० हजार
१४	ज्यामिरे-ढाँढा-रातामाटा -वान्द्रे	५० हजार
१५	भुतेखोला-घर्तिघर	५० हजार
१६	दह-अमरेको घर	५० हजार
१७	सपौदी-जम्पुर गाउँ	५० हजार
१८	मुसुरबारी-बाटे	५० हजार
२०	दुक्तान-वगाले थर - डाँडाखर्क	५० हजार
२१	गोर्लेडधाम-गौरागाउँ	५० हजार

२२	सपौदे- पुछारटोल	५० हजार
२३	ठूलास्वारा -ढाँण -भकिम्ले, चाक्लिपातल सिद्धमार्ग सडक	५० हजार
२४	पहरे बतासे सडक	५० हजार
२५	सौरवोट- आरुचौर सडक	५० हजार
२६	हलोगाडे -पात्ला -कोलाडाँडा सडक	५० हजार
२७	वडा कार्यालय -लाँकुरी -कालादुङ्गा सडक	५० हजार
२८	अन्य सडकहरु	५० हजार
२९	काफलडाँडा भल्कु बागमारा सडक	५० हजार
३०	एकपाटे भोर्लेडाँडा भंगरे दुक्तान	५० हजार
३१	पूर्णगाउँ घारेवारी बाइकाठ अर्तमात	५० हजार
३२	जोरकाफल महाशिला वनपाखे सडक	५० हजार
३३	मिलनचोक माभ्रघर छायाँडाडा सडक	५० हजार
३४	साहुघर बाटाघर सिम सडक	५० हजार
३५	सिम्ले लौसी डाँडा सडक	५० हजार
३६	बालाकोट वडा कार्यालय कोलडाँडा बाँभे हिरुखर्क	५० हजार
३९	गोवाने दियाली डाँडा निगाली	५० हजार
४०	सानापानी टोड्के	५० हजार
४१	सपौदे जम्पुर पौडेलथर	५० हजार
४२	सौरवोट आरुचौर सडक	५० हजार
४३	ओखरवोट कडेनी	५० हजार
४४	गुर्धुम सानापानी पूर्णगाउँ जौखेत	५० हजार
४५	ओखरवोट कडेनी	५० हजार
४५	कोलडाडा क्षेत्रको घर	५० हजार
४६	कालादुगाा आसवहादुरको तहरा	५० हजार

मुख्य बजार क्षेत्र:

क्र.सं.	बजारको नाम	प्रति रोपनी रु
१	लुंखु देउराली बजार	३ लाख
२	घण्टे देउराली बजार	३ लाख

बजार उन्मुख क्षेत्र:

क्र.सं.	बजार उन्मुख क्षेत्रको नाम	प्रति रोपनी रु
१	वडा नं. १ होश्राङ्गदी माभ्रगाउँ स्थित वडा कार्यालय भयरथान माइथान, गढी गुर्धुम पैयूकोट गोरेटो बाटो सहित र गढी पैयूकोट क्षेत्र, स्वास्थ्य चौकी तथा सूर्य मा.वि. भवन वरिपरीको पसल रहेसम्मको क्षेत्र	२ लाख
२	वडा नं. २ बागमारा तथा महेन्द्रोदय विद्यालयदेखि वडा कार्यालयसम्मको पसल रहेको क्षेत्र	२ लाख
३	वडा नं. ३ स्थित वारेडाँडा तथा काफलडाँडा वरिपरी पसल रहेको क्षेत्र	२ लाख

४	वडा नं. ४ पाखुरेडाँडा, जनविकास मा.वि. लाम्तुनको विद्यालयदेखि पूर्व तथा पश्चिम तर्फको सडकमा पसल रहेसम्मको क्षेत्र, हेल्थपोष्ट वरिपरीको क्षेत्र, गानाबाङ्ग कोटपरी तथा कोल्यारी स्थित पसल भएको क्षेत्र,	२ लाख
५	वडा नं. ५ एकपाटे पसल वरिपरीको क्षेत्र, मिलनचोक पसल वरिपरीको क्षेत्र, जोरकाफल पसल वरिपरीको क्षेत्र, आहाले पसल वरिपरीको क्षेत्र, दुक्तान पसल वरिपरीको क्षेत्र,	२ लाख
६	वडा नं. ६ स्थित हलोगाडे	२ लाख

अनुसूचि १ (ख)

(दफा २ को उपदफा (३) सँग सम्बन्धित)

महाशिला गाउँपालिका भित्रका आ.व. २०७५।०७६ मा विभिन्न वडाको जग्गाको वर्गिकरण तथा मूल्यांकन

वडाको नाम	वडा नं.	जग्गाको वर्गिकरण								पाखो चाहार	कै.
		खेततर्फ				बारी तर्फ					
		अब्बल	दोयम	सीम	चाहार	अब्बल	दोयम	सीम	चाहार		
होश्राङ्गदी	१	१५००००	८००००	७२०००	६२०००	६००००	५००००	४५०००	३७०००	२००००	
भोक्सिङ्ग	२	८५०००	८००००	७२०००	६२०००	६००००	५००००	४५०००	३७०००	२००००	
बालाकोट	३	८५०००	८००००	७२०००	६२०००	६००००	५००००	४५०००	३७०००	२००००	
पाखापानी	४	९००००	८००००	७५०००	६५०००	६५०००	६००००	५००००	४००००	२००००	
लुखुदेउराली	५	८५०००	८००००	७२०००	६२०००	६००००	५००००	४५०००	३७०००	२००००	
फलामखानी	६	८००००	७५०००	७००००	६००००	५५०००	४५०००	४००००	३५०००	२००००	

अनुसूचि १ (ग)

(दफा २ को उपदफा (३) सँग सम्बन्धित)

गाउँपालिकाले आफ्नो क्षेत्रभित्र लगाउन सक्ने घर करको दर

सम्पत्ती कर (घरको वर्गिकरण सहित)

क्र.सं	घरको किसिम	आ.व. २०७५।०७६ का लागि अनुमानित दर	
		आवासीय प्रयोजन	व्यवसायिक प्रयोजन
१	ढुङ्गा माटोको जोडाइ खरको छाप्रो	०	
२	ढुङ्गा माटोको जोडाइ १-२ तले खरको छानो भएको घर	१००	
३	ढुङ्गा माटोको जोडाइ टिनको घर	१००	
४	ढुङ्गा माटोको जोडाई २/३ तले टिन वा ढुङ्गाको छानो भएको वारतली सहितको घर	२००	४००
५	ढुङ्गा माटो सहित सिमेन्टले प्लाष्टर गरेको घर	३००	६००
६	पिलर बिम सहितको टिनले छाएको बिना ढलानको घर	५००	१०००
७	पिलर बिम सहितको ढलान गरिएको घर	१०००	२०००

अनुसूचि १ (घ)

(दफा २ को उपदफा (४) सँग सम्बन्धित)

म्याद भित्र विवरण दाखिला नभएमा लिइने थप शुल्कको दर

म्याद नाघेको प्रति वर्षको थप शुल्क
एक आर्थिक वर्ष म्याद नाघेमा बुझाउनु पर्ने बक्यौता रकमको १५ प्रतिशत लाग्नेछ, २ आर्थिक वर्ष म्याद नाघेमा २५ प्रतिशत, ३ आर्थिक वर्ष म्याद नाघेमा ४० प्रतिशत र सोभन्दा बढी आर्थिक वर्ष म्याद नाघेमा ५० प्रतिशतका दरले थप शुल्क असूल गरी विजक जारी गर्ने ।

अनुसूचि २

(दफा ३ सँग सम्बन्धित)

घर बहाल कर :

क) गाउँपालिका क्षेत्रभित्र कुनै व्यक्ति वा संस्थाले भवन, घर, पसल, ग्यारेज, गोदाम, टहरा, जग्गा वा पोखरी पुरै वा आंशिक तवरले बहालमा दिएकोमा बहाल रकमको १० प्रतिशत घर बहाल रकम तिर्नुपर्नेछ ।

घर नक्सा पास दस्तुर:

क्र.सं.	विवरण	दर रु
१	नक्सा पास निवेदन फारम दस्तुर	२५०
२	पक्की घर र पर्खाल समेत प्रति वर्गफिट दस्तुर	१५
३	कच्ची घर र पर्खाल समेत प्रति वर्गफिट दस्तुर	५
४	नयाँ घर निर्माण गर्दा भौतिक पूर्वाधार सुधार शुल्क (पक्की)	१५००
५	गाउँपालिका हुनु भन्दा अगाडि निर्माण गरेको नक्सापास गर्दा मापदण्ड अनुरूप	२०
६	साविक घर परिवर्तन नहुने गरी मर्मत सम्भार गर्नु पर्ने एकमुष्ट	१०००
७	नक्सा नामसारि तथा नवीकरण वापत	१०००

अनुसूचि ३
(दफा ४ सँग सम्वन्धित)

गाउँपालिकाले आफ्नो क्षेत्रभित्र लगाउन सक्ने व्यवसाय करको दर

व्यवसाय कर

क्र.सं.	व्यवसाय	रकम रु (वार्षिक)
१	ज्वलरी सुन चाँदी पसल	५०००
२	सून चाँदी जलप लगाएका गरगहना बेचबिखन	६००
३	भिडियो क्यामेरा	५००
४	इलेक्ट्रिक सामानको पसल (घडी, रेडियो, टि.भी.मोवाइल मर्मत)	२०००
५	भाँडा पसल	१५००
६	हार्डवेयर	१५००
७	इन्धन विक्रि पसल	१५००
८	फर्निचर शो रुम	५०००
९	खाद्यन्न किनारा पसल थोक विक्रेता	४०००
१०	खाद्यन्न किनारा पसल खुद्रा विक्रेता	२०००
११	फलफूल पसल (तरकारी)	५००
१२	गेष्ट हाउस	२०००
१३	होम स्टे	२०००
१४	स्टेशनरी	२०००
१५	वित्तीय बैंक (नेपाल सरकारको स्वामित्व बाहेक)	१२०००
१६	फाइनेन्स तथा लघु वित्त	१००००
१७	बहुउद्देश्यीय सहकारी -ऋण, वचत प्रति लाख	२००
१८	कृषि सहकारी प्रति लाख	५०
१९	विमा कम्पनी	५०००
२०	औषधी पसल	५०००
२१	दाँत बनाउने	३०००
२२	कम्प्युटर प्रशिक्षण तथा तालिम	२०००
२३	व्युटि पार्लर,	१०००
२४	निजी क्षेत्रका विद्यालय मा.वि. तह	१००००
	निजी क्षेत्रका विद्यालय आधारभूत तह	५०००
२५	सवारी साधन मर्मत	५००
२६	फोटो स्टुडियो	५००
२७	गै.स.सं.	५०००
२८	अन्तरराष्ट्रिय गै.स.सं.	१००००
२९	मासु पसल	१०००

३०	पिकनिक पार्क स्पोर्ट	५००
३१	घ वर्गको ठेक्का इजाजत	१००००
३२	कपडा पसल	५०००
३३	सूचीकार टेलर्स	३०००
३४	घुम्ती पसल स्थानीय ५०० प्रति महिना	
	घुम्ती पसल बाह्य १००० प्रति महिना	
३५	जुता चप्पल विक्री पसल	१०००
३६	राइस मिल कुटानी पीसानी सिंगल फेज रु १००० र त्रिपल फेज रु २०००	
३७	ज्योतिष पसल	५००
३८	सवारी साधन दर्ता (स्कुटर, मो.सा., अन्य चार पाङ्गे)	५००
३९	निजी कार जीप	१०००
४०	ट्याक्टर	
४१	निजी मिनीबस, ट्राभल बस	
४२	रेमिटयान्स सेवा	५०००
४३	उर्जामूलक उद्योग (जलस्रोत, वायु, सौर्यउर्जा, कोइला तथा अन्य स्रोतहरुबाट उर्जा पैदा गर्ने उद्योग व्यवसाय)	३०००
४४	कृषि वन पैदावारमा आधारित उद्योग व्यवसायमा	२०००
४५	पर्यटन उद्योग(आवास, होटल, ट्राभलएजेन्सी पदयात्रा, ग्लाइडिङ)	२०००
४६	साइनबोर्ड बनाउने पेन्टिङ सेवा	५००
४७	खोटो विक्रेता	५००
४८	समान ढुवानीकर्ता तथा कम्पनी	१५००
४९		
५०	सैलुन	५००
५१	पान पसल	५००
५२	बटन सप (धागो, टाँक, जिपर)	५००
५३	गिफ्ट तथा कस्मेटिक पसल	१०००
५४	कामदार राखि व्यवसाय गर्ने	८००
	आफै गर्ने	५००
५५	ग्याँस सिलिण्डर विक्रेता	१०००
५६	अटोमेकानिक्स तथा इन्जिनियरिङ बस, टेक्टर,मोटरसाइकल, आदिको पार्टस विक्री तथा मर्मत	४०००
५७	टायर मर्मत तथा हावा हाले तथा सिट मर्मत	५००
५८	पशु आहार उद्योग फिड्स	१५००
५९	पाउरोटी, वरफ, विस्कुट तथा दालमोठ उद्योग	१०००
६०	डेरी उद्योग	१०००

६१	अण्डा विक्री	१०००
६२	डोको, नाम्लो, भकारी, प्लाष्टिक तथा वेतवाँसका समान विक्री पसल	१०००
६३	कुखुरा १००० देखि माथि	१०००
	कुखुरा १००० वटा सम्म	५००
६४	मेटलको भाडा बनाउने व्यवसाय	५००
६५	केबुल प्रशारण	३०००
६६	फोटोकपी, फ्याक्स, लेमिनेशन, व्याण्डीडस, कुरियर	१०००
६७	कम्प्युटर, ड्राइभिङ तथा अन्य इन्ष्टीच्युट	१०००
६८	छापाखाना तथा कपी किताव उद्योग	२०००
६९	रसायनिक मल विउ विजन किटनाशक औषधी विक्री	१०००
७०	कवाडी व्यवसाय	२०००
७१	मोविल , ग्रीज विक्री	१०००
७२	भेटनरी सेवा	६००
७३	चिया पसल	५००
७४	सिनेमा हल, भिडियो हल, सांस्कृतिक प्रदर्शन, थिएटर, संगित तथा मनोरञ्जन प्रदर्शन स्थलको प्रवेश शुल्कमा प्रति टिकट रु	१
७५	जादु, सरकश, चटक आदिमा प्रतिदिन	५००
७६	जादु, सरकश, चटक आदिमा मासिक	१००००

नोट: माथि उल्लेखित छुट हुन गएका व्यवसायहरूलाई व्यवसायको प्रकृति हेरी उल्लेखित विषयसंग मेल खाने किसिमको दरमा रु ५०। देखि रु १२०००। सम्म लिन सकिनेछ। साथै नविकरण दस्तुर माथि उल्लेखित दर्ता दस्तुरको ५०(पचास) प्रतिशत लाग्नेछ। नविकरण आर्थिक वर्षको पौष मसान्त सम्म गर्नुपर्ने छ। नविकरण समयअवधिमा नगरेमा माघ देखी चैत्र सम्म १० प्रतिशत, बैशाख देखी अषाढ सम्म १५ प्रतिशत र अर्को आर्थिक वर्ष देखी ५० प्रतिशत जरिवाना लाग्नेछ। महिलाको नाममा व्यवसाय दर्ता गर्दा दर्ता शुल्कमा २५ प्रतिशत छुट दिइनेछ।

अनुसूचि ४
(दफा ५ सँग सम्बन्धित)

गाउँपालिकाले आफ्नो क्षेत्रभित्र लगाउन सक्ने जडिबुटी, कवाडी र जीवजन्तु करको दर:

गाउँपालिका क्षेत्रभित्र उत्पादन भई निकासी हुने देहायका मालवस्तुमा देहायका न्यूनतम र अधिकतम कर दर सीमाभित्र रही लगाइने कर :

क्र स	नाम	इकाइ	दर (न्यूनतम)	अधिकतम
१	ऊन	प्रति के जी	रु १	रु २
२	खोटो	प्रति के जी	रु २	रु ४
३	वनकस(खर), बाबियो, पराल, निगालो, लोक्ता, अम्लिसो	प्रति ट्याक्टर	रु ५	रु ५००
४	सिसौ, साल (चट्टा, गोलिया, चिरान)	प्रति ट्रक	रु ४००	रु ६००
५	अन्य काठ (चट्टा, गोलिया, चिरान)	प्रति ट्रक	रु १००	रु २००
६	पत्थर कोइला	प्रति के जि	रु १	रु ३
७	मिनरल वाटर	प्रति बोटल	रु १	रु २
८	भैसी गाउँपालिकाबाट बाहिर निकासी हुँदा	प्रति भैसी	रु ५००	रु १०००

स्वदेशमा स्थापना भएका उद्योगहरूले जे जस्तो अवस्थामा छ सोही रूपमा पुनः प्रयोग गर्ने देहाय बमोजिमका वस्तुमा देहाय बमोजिमको न्यूनतम र अधिकतम कर दर सीमाभित्र रही गाउँसभाले तोकेको उत्पादन स्थलमा वा संकलन केन्द्रमा उठाइने कर :

क्र स	नाम	इकाइ	दर (न्यूनतम)	अधिकतम
१	खालि सिसी (वियर)	प्रति गोटा	रु १५०	रु १
२	खालि सिसी (मदिरा र अन्य)	”	रु १२५	रु १५०
३	प्लाष्टिक (बोटल), भाडाँकुडाँ, पुराना, जुता, चप्पल, ग्यालिन र जर्किन	प्रति के जी	रु २	रु ३
४	खालि बोरा(प्लाष्टिकको बोरा)	प्रति गोटा	रु १	रु २
५	जुटको बोरा	”	रु २	रु ३

प्रशोधन गरी पुनः प्रयोग हुन सक्ने देहायबमोजिमका कवाडी मालसामानहरूमा देहायबमोजिमका न्यूनतम र अधिकतम कर दर सीमाभित्र रही गाउँ सभाले तोकेबमोजिमको दरमा तोकेबमोजिमको कार्यविधि अनुरूप उठाइने कर :

क्र स	नाम	इकाई	दर (न्यूनतम)	अधिकतम
१	भिण्डु (प्राकृतिक र कृत्रिम ऊनका टुक्रा)	प्रति के जी	रु १	रु २
२	गार्मेन्टको कपडाको टुक्रा	”	रु १	रु ४
३	कार्पेटको टुक्रा	”	रु १	रु ४
४	जुट र प्लाष्टिकको बोरा	”	रु १	रु २
५	टायर ट्युब	”	रु २	रु ४
६	पुराने टिन, ड्रम	”	रु १	रु ३
७	पुराना कागज	”	रु १	रु ३
८	पत्रिका	”	रु १	रु २
९	अन्य कागज	”	रु १	रु ४
१०	धातुका टुक्रा	”	रु १	रु ४
	फलाम	”	रु २	रु ६
	पित्तल, तामा	”	रु २	रु ६
११	थोत्रिएर काम नलाग्ने मेशिनरी औजार	”	रु २	रु ६

१२	पोलिथिन पाइपका टुक्राहरु	„	रु १	रु ३
१३	सिसाका टुक्रा वा धुलो	„	रु ६	रु ८
१४	काँचको धुलो र टुक्रा	„	रु ४	रु ६
१५	प्रचलित कानूनले निषेधित गरे बाहेकका मरेका वा मारिएका पशुका:			
	हाड	„	रु ४	रु ७
	सिंग	„	रु ५	रु ८
	खुर	„	रु ५	रु ७
	छाला (ठूलो)	„	रु २२	रु ३०
	छाला (सानो)	„	रु १५	रु २०

अनुसूचि ५

(दफा ६ सँग सम्बन्धित)

गाउँपालिकाले आफ्नो क्षेत्रभित्र लगाउन सक्ने सवारी साधनको रूट अनुमतिको दर
गाउँपालिका क्षेत्रभित्र नियमित चल्ने सवारी साधन वार्षिक सेवा शुल्क र व्यवसायिक रुपमा आंशिक रुपमा चल्ने

विवरण	वार्षिक दर रु	यदि मासिक तिरैमा
ट्रक	रु १५०००	१५००
बस	रु १५०००	१५००
जीप	रु १००००	१०००
ट्याक्टर ठूलो	रु १५०००	१५००
ट्याक्टर सानो	५०००	५००

अनुसूचि ६

(दफा ७ सँग सम्बन्धित)

गाउँपालिकाले आफ्नो क्षेत्रभित्र लगाउन सक्ने विज्ञापन करको दर
विज्ञापन कर

सि नं	विवरण	रकम (रुपैयाँमा)
१	गाडीमा सामान बोकी विज्ञापन गर्ने (प्रतिपटक)	५००
२	स्टल राखी विज्ञापन गर्ने (प्रतिदिन)	१००
३	कन्सर्ट (प्रतिपटक)	५००
४	तुल व्यानर राखी विज्ञापन -प्रतिपटक	५००
५	वाल पेन्ट विज्ञापन प्रति वर्ग फिट	१०
६	ग्लो साइनवोर्ड प्रति वर्ग फिट	१००

अनुसूचि ७

(दफा ८ सँग सम्बन्धित)

गाउँपालिकाले आफ्नो क्षेत्रभित्र लगाउन सक्ने बहाल विटौरी करको दर

बहाल विटौरी

क) गाउँपालिका क्षेत्रभित्र आफूले निर्माण, रेखदेख र सञ्चालन गरेको हाटवजार र सार्वजनिक स्थल ऐलानी जग्गा वा सार्वजनिक बाटोको छेउमा अस्थायी पसल थापन दिए वापत प्रति वर्गफिट रु १० देखि रु २५ सम्म मासिक बहाल विटौरी लिइनेछ ।

अनुसूचि ८

(दफा ९ सँग सम्बन्धित)

गाउँपालिकाले आफ्नो क्षेत्रभित्र लगाउन सक्ने पार्किङ्ग शुल्क को दर

पार्किङ्ग शुल्क तपसिल बमोजिम हुनेछ ।

गाउँपालिकाले आफूले तोकेको कार, जीपको सुरक्षित पार्किङ्ग क्षेत्रमा पार्किङ्ग शुल्क गर्ने कार तथा जीपमा पार्किङ्ग गर्ने समयको आधारमा एक पटकमा बढीमा **सय रुपैयाँ** सम्म पार्किङ्ग शुल्क लगाउन सक्नेछ । अन्यसवारी साधनहरूका लागि गाउँपालिकाले व्यवस्था गरेका क्षेत्रहरूमा पार्किङ्ग समयको आधारमा बढीमा **पचास रुपैयाँ** सम्म पार्किङ्ग शुल्क लगाउन सक्नेछ ।

अनुसूचि ९

(दफा १० सँग सम्बन्धित)

गाउँपालिकाले आफ्नो क्षेत्रभित्र लगाउन सक्ने ट्रेकिङ्ग क्यानोइङ्ग, बन्जि जम्पिङ्ग, जिपफ्लायर शुल्क को दर न्युनतम रु १००० देखि अधिकतम रु १०००० सम्म कर लगाउन सकिनेछ ।

पर्यटक आवास, होटेल, प्याराग्लाइडिङ्ग, पदयात्रा, रेष्टुरेण्ट, ट्राभल्स एजेन्सी, अश्वरोहण, मोटेल आदिको व्यावसायमा लाग्ने कर न्युनतम रु १,००० अधिकतम रु ५०,००० सम्म हुनेछ ।

अनुसूचि १०

(दफा ११ सँग सम्बन्धित)

गाउँपालिकाले आफ्नो क्षेत्रभित्र लगाउन सक्ने सेवा शुल्क, दस्तुरको दर

सेवा शुल्क तथा दस्तुर

गाउँपालिकाले निर्माण, संचालन व्यवस्थापन गरेका स्थानीय पूर्वाधार र उपलब्ध गराएको सेवामा सेवाग्राहीबाट देहाय बमोजिमको सेवा शुल्क लगाइने र असुल उपर गरिनेछ ।

सि नं	विवरण	दररेट (रुपैयाँ मा)	कैफियत
१	घर जग्गा नामसारी सिफारिस	५००	
२	मोही लगत कट्टा सिफारिस	१५००	
३	घर कायम सिफारिस	५००	
४	छात्रवृत्ति सिफारिस	२०० नेपालमा ५०० विदेश प्रयोजन	
५	विपन्न विद्यार्थी छात्रवृत्ति सिफारिस	निशुल्क	
६	अपांग सिफारिस	निशुल्क	
७	अस्थायी बसोवास सिफारिस	५००	
८	स्थायी बसोवास सिफारिस	३००	
९	नागरिकता र प्रतिलिपि सिफारिस	१५०	संशोधित / प्रतिलिपि को लागि दोब्बर दस्तुर लिने

१०	अंगिकृत नागरिकता सिफारिस	१०००	
११	वैदेशिक प्रयोजनका लागि विभिन्न सिफारिस	१०००	
१२	आर्थिक अवस्था वलियो वा सम्पन्नता प्रमाणित	३०००	
१३	विद्युत जडान सिफारिस	५००	
१४	धारा जडान सिफारिस	५००	
१५	जिवित रहेको सिफारिस	३००	
१६	दुवै नाम गरेको व्यक्ति एउटै हो भन्ने सिफारिस/ फरक जन्ममिति संशोधन सिफारिस	५००	
१७	जग्गा मूल्याङ्कन सिफारिस वा प्रमाणित तथा आम्दानी प्रमाणित	मुल्यांकनको ०.२५	
१८	व्यवसाय बन्द सिफारिस	५००	
१९	व्यवसाय सञ्चालन नभएको सिफारिस	३००	
२०	व्यापार व्यवसाय नभएको सिफारिस	३००	
२१	कोट फी मिनाहा सिफारिस	०	
२२	नावालक परिचय पत्र सिफारिस	५००	
२३	चौपाय सम्बन्धि सिफारिस	५००	
२४	व्यवसाय दर्ता सिफारिस	३००	
२५	उद्योग ठाउँसरी सिफारिस	३०००	
२६	विद्यालय ठाउँसरी सिफारिस	३०००	
२७	आन्तरिक बसाइँसराई सिफारिस	३००	
२८	विद्यालय सञ्चालन स्वीकृति/कक्षावृद्धि सिफारिस	सरकारी ५०००/२००० निजी १००००/ ५०००	
२९	व्यक्तिगत विवरण सिफारिस	३००	
३०	जग्गा दर्ता सिफारिस	५००	
३१	संरक्षक सिफारिस (व्यक्तिगत)	५००	
३२	संरक्षक सिफारिस (संस्थागत)	१०००	
३३	नेपाल सरकारको नाममा बाटो कायम सिफारिस	५००	
३४	जिवित संगको नाता प्रमाणित	५००	
३५	मृतक संगको नाता प्रमाणित	१५०	
३६	कोठा खोल्ने कार्य/ रोहवरमा बस्ने कार्य	१५०	
३७	निशुल्क वा सशुल्क स्वास्थ्य उपचार सिफारिस	निशुल्क	
३८	अन्य कार्यालयको माग अनुसार विवरण खुलाइ पठाउने कार्य	२००	
३९	संस्था दर्ता सिफारिस	५००	

४०	घरबाटो प्रमाणित	५००	
४१	चार किल्ला प्रमाणित	५००	
४२	जन्म मिति प्रमाणित	५००	
४३	विवाह प्रमाणित	५००	
४४	घर पातल प्रमाणित	५००	
४५	कागज मन्जुरीनामा प्रमाणित	५००	
४६	हकवाला वा हकदार प्रमाणित	५००	
४७	अविवाहित प्रमाणित	५००	
४८	जग्गा रेखाङ्कनको कार्य वा सो कार्यमा रोहवर	५०० आपतकालिन घटना निशुल्क	
४९	जग्गा धनी पूर्जा हराएको सिफारिस	५००	
५०	पूर्जामा घर कायम गर्ने सिफारिस	५००	
५१	अंग्रेजी सिफारिस तथा प्रमाणित	प्रति पेज ५००	
५२	मिलापत्र कागज /उजुरी दर्ता	३००	
५३	कर तिरेको सिफारिस	३००	
५४	जन्म दर्ता	निशुल्क	३५ दिन काटेपछि रु ५०१ जरिवाना
५५	मृत्यु दर्ता (३५ दिन काटेपछि)	निशुल्क	३५ दिन काटेपछि रु ५०१ जरिवाना
५६	बसाई सराई आउने/जाने दर्ता	निशुल्क	३५ दिन काटेपछि रु ५०१ जरिवाना
५७	सम्बन्ध विच्छेद दर्ता	निशुल्क	३५ दिन काटेपछि रु ५०१ जरिवाना
५८	विवाह दर्ता	निशुल्क	३५ दिन काटेपछि रु ५०१ जरिवाना
५९			
६०	व्यवसाय नविकरण सिफारिस	१५०	
६१	उल्लेखित बाहेक अन्य स्थानिय आवश्यकता अनुसारका सिफारिस/प्रमाणित/ संशोधित	सिफारिस २०० प्रमाणित ५०० संशोधित ५००	
६२	रुख कटान आदेश सिफारिस	प्रति रुख १००	
६३	घरेलु प्रयोग हुने ढुगां निकासी कर (प्रति घनमिटर)	२००	
	ढुङ्गा गिटी बालुवा	प्रदेशले तोकेबमोजिम	
६४	भैसी निकासी कर (प्रति भैसी)	५०० देखि १०००	
६५	पाडा पाडी काटेमा (प्रति पाडा) दुवै पक्ष	१०००	
६६	खशि बोका निकासी कर(प्रति गोटा)	१००	
६७	घरेलु ढुगां खानी दर्ता सिफारिस	१००००	
६८	संघसस्था सिफारिस दस्तुर रु ५० हजारसम्मको कारोवार गर्ने सस्थासलाई	१००	

	रु १ लाखसम्मको कारोवार गर्ने संस्थालाई रु ५ लाखसम्मको कारोवार गर्ने संस्थालाई रु ५ लाखभन्दा बढी कारोवार गर्ने संस्थालाई	३०० ५०० ७००	
६९	कन्सुलर प्रमाणित	५००	
७०	जेष्ठ नागरिक संरक्षण सिफारिस दस्तुर	५०	
७१	स्थानीय सरकार सञ्चालन ऐन, २०७४ को दफा ६२(२) तथा ६४ सँग सम्बन्धित यातायातका साधनहरूको शुल्क (पटके सवारी शुल्क) ठूलो ट्याक्टर ठूलो ट्रक (५ टनभन्दा बढी) मिनि ट्रक (५ टनभन्दा कम) ठूलो बस मिनि बस जीप ट्याक्सी हाते ट्याक्टर		
७२	निर्माणाधिन सडक वा अन्य जुनसुकै जग्गाबाट उत्पादित गरिएको ढुङ्गा प्रति घन मिटर	रु २००	
७३	आफ्नो क्षेत्र भित्र विभिन्न पूर्वाधार उपयोग गरे वापत सामुदायिक विद्युतीकरण उपयोग गर्ने घरधरी बाट प्रति युनिट	रु ०।५० पैसा	
७४	विभिन्न कोटहरूमा प्रति व्यक्ति प्रवेश शुल्क	रु ५	
७५	विभिन्न कोटहरूबाट पूजा व्यवस्थापन शुल्क पैयुकोटबाट शुल्क (वार्षिक) धुवाँकोटबाट शुल्क (वार्षिक) चिसापानी देवीबाट शुल्क (वार्षिक) वालारानी देवी मन्दिरबाट शुल्क (वार्षिक) महाशिला	रु १०००० रु २००० रु ५००० रु २००० रु १५०००	
	मदिरा खरिद गरी ल्याउने गाडीलाई जुवातास खेलेमा जुवातास खेलाएमा मादक पदार्थ सेवन गरी होहल्ला गरेमा मापदण्ड विपरित मदिरा राख्नी बेचबिखन गर्ने पसललाई	५००० १००० २००० ५०० १०००	पटके विच्छे जरिवानाको दर

कृषिजन्य उत्पादित बस्तुमा कुनैपनि किसिमको निकासी कर लिइने छैन ।

अनुसूचि ११

(दफा १२ सँग सम्बन्धित)

गाउँपालिकाले आफ्नो क्षेत्रभित्र लगाउन सक्ने पर्यटन शुल्कको दर माथि उल्लेखित बाहेक बाँकी पर्यटन शुल्क प्रदेशले निर्धारण गरेबमोजिम हुनेछ ।

११. विनियोजन ऐन, २०७६

महाशिला गाउँपालिकाको विनियोजन ऐन, २०७६

गाउँ सभा बाट पारित मिति: २०७६।०३।०८

प्रस्तावना :

महाशिला गाउँपालिकाको आर्थिक वर्ष २०७६।०७७ को सेवा र कार्यहरूको लागि सञ्चित कोषबाट केही रकम विनियोजन गरि खर्च गर्ने अधिकार दिन र सो रकम विनियोजन गर्न वाञ्छनीय भएकोले, नेपालको संविधानको धारा २२९ को उप-धारा (२) बमोजिम महाशिला गाउँ सभाले यो ऐन बनाएको छ ।

१. संक्षिप्त नाम र प्रारम्भ: (१) यस ऐनको नाम “महाशिला गाउँपालिकाको विनियोजन ऐन, २०७६” रहेको छ ।

(२) यो ऐन सम्वत २०७६ साल श्रावण १ गतेदेखी प्रारम्भ हुनेछ ।

२. आर्थिक वर्ष २०७६।०७७ को निमित्त सञ्चित कोषबाट रकम खर्च गर्ने अधिकार:

(१) आर्थिक वर्ष २०७६।०७७ को निमित्त महाशिला गाउँपालिकाको सञ्चित कोषबाट विनियोजन हुने रकम गाउँकार्यपालिकाको कार्यालयबाट हुने अनुसूची १ मा उल्लिखित चालू खर्च, पूँजिगत खर्च र वित्तीय व्यवस्थाको रकम समेत गरी जम्मा रकम रु ३४,७४,५९,२०० (चौतिस करोड चौरहत्तर लाख एकाउन्न हजार दुई सय मात्र) नबढाई निर्दिष्ट गरिए बमोजिम स्थानीय सञ्चित कोषबाट विनियोजन गरि खर्च गर्न सकिनेछ ।

३. विनियोजन:

(१) यस ऐनद्वारा सञ्चित कोषबाट खर्च गर्न अधिकार दिइएको रकम आर्थिक वर्ष २०७६।०७७ को निमित्त महाशिला गाउँपालिकाको गाउँ कार्यपालिकाको कार्यालय, वडा कार्यालय तथा विषयगत शाखाले गर्ने सेवा र कार्यहरूको निमित्त विनियोजन गरिनेछ ।

(२) उपदफा (१) मा जुनसुकै कुरा लेखिएको भएतापनि गाउँकार्यपालिकाको कार्यालय, वडा समिति र विषयगत शाखाले गर्ने सेवा र कार्यहरूको निमित्त विनियोजन गरेको रकम मध्ये कुनैमा बचत हुने र कुनैमा अपुग हुने देखिन आएमा गाउँकार्यपालिकाले बचत हुने शिर्षकबाट नपुग हुने शीर्षकमा रकम सार्न सक्नेछ । यसरी रकम सार्दा एक शिर्षकबाट सो शिर्षकको जम्मा रकमको २५ प्रतिशतमा नबढ्ने गरी कुनै एक वा एक भन्दा बढी शिर्षकहरूबाट अर्को एक वा एक भन्दा बढी शिर्षकहरूमा रकम सार्न तथा निकास र खर्च जनाउन सकिनेछ । पूँजिगत खर्च र वित्तीय व्यवस्थातर्फ विनियोजित रकम साँवा भुक्तानी खर्च र व्याज भुक्तानी खर्च शिर्षकमा बाहेक अन्य चालू खर्च शिर्षक तर्फ सार्न र वित्तीय व्यवस्था अन्तर्गत साँवा भुक्तानी खर्चतर्फ विनियोजित रकम व्याज भुक्तानी खर्च शिर्षकमा बाहेक अन्यत्र सार्न सकिने छैन । तर चालू तथा पूँजिगत खर्च र वित्तीय व्यवस्थाको खर्च व्यहोर्न एक स्रोतबाट अर्को स्रोतमा रकम सार्न सकिनेछ ।

(३) उपदफा (२) मा जुनसुकै कुरा लेखिएको भए तापनि एक शिर्षकबाट सो शिर्षकको जम्मा स्वीकृत रकमको २५ प्रतिशत भन्दा बढ्ने गरी कुनै एक वा एक भन्दा बढी शिर्षकहरूमा रकम सार्न परेमा गाउँ सभाको स्वीकृति लिनु पर्नेछ ।

४. लेखाङ्गन, प्रतिवेदन तथा लेखापरीक्षण :

(१) यस ऐन बमोजिम विनियोजन भई खर्च रकमको प्रचलित आर्थिक ऐन, नियमावली बमोजिम लेखा राखी आन्तरिक तथा अन्तिम लेखापरीक्षण गराउनु पर्नेछ ।

(५) कार्यविधि तथा मापदण्ड बनाउन सक्ने :

(१) यस ऐनको कार्यन्वयन गर्न स्थानीय तहले आवश्यक कार्यविधि तथा मापदण्ड बनाउन सक्नेछ ।

अनुसूची १

दफा २ सम्बन्धित

नेपालको संविधान धारा २२९ (२) बमोजिम सञ्चितकोषबाट विनियोजन हुने रकम रु.

शीर्षक		आ.व.२०७६/७७ को अनुमान
चालु खर्च		२८०१०
२१११२	पदाधिकारीहरूको पारिश्रमिक तथा सुविधा	४२९०
२११११	कर्मचारी पारिश्रमिक तथा सुविधा	६६५०
२११२१	पोशाक	३२०
२११३१	स्थानीय भत्ता	२५०
२११३२	महगी भत्ता	४००
२११३९	अन्य भत्ता	२००
२११४१	वैठक भत्ता	१००
२२१११	पानी तथा विजुली	२५०
२२११२	सञ्चार महशुल	५००
२२२११	इन्धन पदाधिकारी	७००
२२२१२	इन्धन कार्यालय	२५०
२२२१३	सवारी साधन मर्मत खर्च	६००
२२२१४	विमा तथा नवीकरण खर्च	१००
२२२२१	मेशिनरी औजार मर्मत	२००
२२२३१	निर्मित सार्वजनिक सम्पत्तिको सम्भार	५००
२२३११	मसलन्द तथा कार्यालय सामग्री	१५००
२२३१४	इन्धन अन्य प्रयोजन	१५०
२२३१५	पत्रपत्रिका छपाइ तथा सूचना प्रकाशन खर्च	३००
२२३१९	अन्य कार्यालय सञ्चालन खर्च	२००
२२४११	सेवा र परामर्श खर्च	५००
२२४१३	करार सेवा शुल्क	४५००
२२५११	कर्मचारी तालिम खर्च	२००
२२५१२	सीप विकास तथा जनचेतना तालिम गोष्ठी	४००

२२६११	अनुगमन मूल्यांकन खर्च	२०००
२२६१२	भ्रमण खर्च	४००
२२७११	विविध खर्च	१६००
२८१४२	घर भाडा	१५०
२८१४३	सवारी साधन भाडा	५००
२८९११	भैपरी आउने चालु खर्च	३००
पूँजिगत खर्च		९५०
३१११२	भवन निर्माण	०
३१११५	फर्निचर	३५०
३११२१	सवारी साधन	०
३११२२	मेशिनरी औजार	३००
३११३२	सफ्टवेयर खरिद	३००

संकेत नं.	शीर्षक	आ.व.२०७६/७७ को अनुमान
१०	आर्थिक विकास	३७४४०
१०१०	कृषि	९०६३
१०२०	उद्योग तथा वाणिज्य	१२४४
१०३०	पर्यटन	७९१३
१०४०	सहकारी	७७४
१०५०	वित्तीय क्षेत्र	६४६
१०६०	महाशिला विकास स्वयंसेवक कार्यक्रम	१७८००
२०	सामाजिक विकास	१४५४५
२०१०	शिक्षा	८०४७
२०२०	स्वास्थ्य	२८८३
२०३०	खानेपानी तथा सरसफाइ	३४१
२०४०	संस्कृति प्रवर्द्धन	५१७
२०५०	खेलकुद तथा मनोरञ्जन	११४८
२०६०	लैंगिक समानता तथा सामाजिक समावेशीकरण	१३०९
२०७०	सामाजिक विकृति जाँड रक्सि नियन्त्रण	३००
३०	पूर्वाधार विकास	५१७५५
३०१०	स्थानीय सडक, पुल तथा झोलुङ्गेपुल	४२२९९

३०२०	सिंचाई	९००
३०३०	भवन तथा सहरी विकास	५४१०
३०४०	उर्जा, लघु तथा साना जलविद्युत (वैकल्पिक उर्जा समेत)	१६२५
३०५०	सञ्चार	१५२१
४०	वातावरण तथा विपद व्यवस्थापन	३९०७
४०१०	वन तथा भु-संरक्षण	८०७
४०२०	जलाधार संरक्षण	३००
४०३०	वातावरण संरक्षण, जलवायु परिवर्तन	४००
४०४०	फोहरमैला तथा ढल व्यवस्थापन	६००
४०६०	विपद व्यवस्थापन	१०००
४०७०	वारुण यन्त्र सञ्चालन	१००
	मानव र बन्यजन्तु बीच द्वन्द्व व्यवस्थापन बाँदर नियन्त्रण	७००
५०	संस्थागत विकास, सेवा प्रवाह र सुशासन	२०४४
५०१०	सामान्य सेवा	७८४
५०२०	सुरक्षा व्यवस्थापन	८०
५०३०	सूचना प्रविधि	२००
५०४०	पञ्जिकरण व्यवस्थापन	५०
५०५०	स्थानीय तथ्याङ्क संकलन र अभिलेख व्यवस्थापन	४००
५०६०	सुशासन प्रवर्द्धन	२३०
५०७०	अनुसन्धान तथा विकास	३००
		१०९६९१
	ससर्त अनुदानको तोकिएका कार्यक्रममा	१३६०००
	सामाजिक सुरक्षा	३००००
	विषयगत मन्त्रालयको तोकिएका कार्यक्रम	४२८००

विषयगत क्षेत्रका विस्तृत योजना बार्षिक विकास कार्यक्रम पुस्तिकामा प्रकाशन भएबमोजिम हुनेछ ।

पेश गर्ने:

नाम थर: हिरा कुमारी राना

पद: उपाध्यक्ष

मिति: २०७५।०३।०८

प्रमाणित गर्ने:

राजु प्रसाद पौडेल

पद: अध्यक्ष

मिति: २०७५।०३।०८

१२. गाउँपालिकाका जननिर्वाचित जनप्रतिनिधिहरूको विवरण (सम्पर्क मोबाइल नं. सहित) :

यस गाउँपालिकाका निर्वाचित पदाधिकारीहरूको सम्पर्क नम्बर				
सि.न.	पद	नाम थर	सम्पर्क नं.	सम्बद्ध निर्वाचित दल
१	गाउँपालिका अध्यक्ष	श्री राजु प्रसाद पौडेल	९८५७६३००६५	एमाले
२	गाउँपालिका उपाध्यक्ष	श्री हिरा कुमारी राना	९७४६०३०८८६	एमाले
३	वडाध्यक्ष १ होश्राङ्गदी	श्री इशवरी प्रसाद भुसाल	९८५७६३०५३२	एमाले
४	वडाध्यक्ष २ भोक्सिङ्ग	श्री विष्णु बहादुर राना	९८४७७७७८००	ने.का.
५	वडाध्यक्ष ३ बालाकोट	श्री कर्ण प्रताप गुरुङ्ग	९८५६०११६२९	एमाले
६	वडाध्यक्ष ४ पाखापानी	श्री पूर्ण बहादुर मल्ल	९८४३७६६०८७	एमाले
७	वडाध्यक्ष ५ लुंखु	श्री जिवन विक्रम उचै	९८५७६३४८१६	एमाले
८	वडाध्यक्ष ६ फलामखानी	श्री राम बहादुर सुनार	९८५६०३६५८४	एमाले
९	कार्यपालिका सदस्य होश्राङ्गदी	श्री दिपा कुमारी थापा	९८६०८४२८०१	एमाले
१०	कार्यपालिका सदस्य बालाकोट	श्री सपना नेपाली	९८०६१२०८१२	एमाले
११	कार्यपालिका सदस्य पाखापानी	श्री शम बहादुर वि.क.	९८४९३९१०७७	एमाले
१२	कार्यपालिका सदस्य लुंखु	श्री धन सुवा वि.क.	९८१६४८३१६९	एमाले
१३	कार्यपालिका सदस्य फलामखानी	श्री गिता सुनार	९८१४१४१६०५	एमाले
१४	वडा सदस्य वडा नं.१	श्री कृष्ण प्रसाद गुरुङ्ग	९८०५११०२५०	एमाले
१५	वडा सदस्य वडा नं.१	श्री गिरी प्रताप सेन	९८४१५११९१५	एमाले
१६	वडा सदस्य वडा नं.१	श्री कोपिला वि.क.	९८२७१६६८८३	एमाले
१७	वडा सदस्य वडा नं.२	श्री देउ प्रसाद गुरुङ्ग	९८४६९०१३४२	ने.का.
१८	वडा सदस्य वडा नं.२	श्री रमेश मल्ल	९८४६६२१३५८	ने.का.
१९	वडा सदस्य वडा नं.२	श्री गिता राना	९८०५२००५२२	ने.का.
२०	वडा सदस्य वडा नं.२	श्री शान्ति देवी वि.क.	९८६७७६७३७९	ने.का.
२१	वडा सदस्य वडा नं.३	श्री टेक बहादुर आले	९८०४१३३५३५	एमाले
२२	वडा सदस्य वडा नं.३	श्री अनिल गुरुङ्ग	९८१८४२७३७३	एमाले
२३	वडा सदस्य वडा नं.३	श्री जैसरा सोमै मगर	९८१४१४३२९६	एमाले
२४	वडा सदस्य वडा नं.४	श्री तेज बहादुर गुरुङ्ग	९८०५८८८४२८	एमाले
२५	वडा सदस्य वडा नं.४	श्री तुल बहादुर कार्की	९८०५१३६४२१	एमाले
२६	वडा सदस्य वडा नं.४	श्री रत्न कुमारी सेन	९८०६५२४१९४	एमाले
२७	वडा सदस्य वडा नं.४	श्री सुकमाया दर्जी	९८१९४३०२४९	एमाले
२८	वडा सदस्य वडा नं.५	श्री हरिमाया सुवेदी	९८४६०४५५९५	ने.का.
२९	वडा सदस्य वडा नं.५	श्री यम बहादुर गुरुङ्ग	९८१३०६९५३४	एमाले
३०	वडा सदस्य वडा नं.५	श्री हेम बहादुर क्षेत्री	९८४७६७४०५०	एमाले
३१	वडा सदस्य वडा नं.६	श्री मन बहादुर सुनार	९८०५१८७४७२	एमाले
३२	वडा सदस्य वडा नं.६	श्री समिर गुरुङ्ग	९८४६४१००२७	एमाले
३३	वडा सदस्य वडा नं.६	श्री गिता वि.क.	९८४७६८१२९५	एमाले

१३. गाउँपालिकामा कार्यरत कर्मचारीहरुको विवरण:

कर्मचारी विवरण				
क्र.सं.	कर्मचारीको नाम, थर	पद	सम्पर्क नं.	कैफियत
१	श्री किसान बहादुर क्षेत्री	प्रमुख प्रशासकीय अधिकृत	९८५७६७५१११	
२	श्री शान्तराज पौडेल	सुचना प्रविधि अधिकृत	९८६१०८२३६२	
३	श्री उदयरज तिमिल्सिना	इन्जिनियर		
४	श्री धन बहादुर कुंवर	लेखापाल		
५	नर बहादुर बराल क्षेत्री	स्वास्थ्य संयोजक	९८५७६४४१११	
६	श्री रमाकान्त पौडेल	सव.इन्जिनियर	९८५७६४५१४७	
७	श्री रमेश प्रसाद शर्मा	कम्प्युटर अपरेटर	९८४११६६४४३	
८	श्री उमादेवी शर्मा	वास संयोजक	९८५७६२३९३८	
९	श्री भलक प्रसाद पौडेल	वडा सचिव वडा नं.४	९८४७६२०२५६	
१०	श्री हरी प्रसाद सुवेदी	वडा सचिव वडा नं.२	९८४६१३७७७८	
११	श्री टिकाराम उपाध्या	वडा सचिव वडा नं.६	९८४७६२५२८१	
१२	श्री मुनाल पोखरेल	वडा सचिव वडा नं.१	९८६७७०१६९२	
१३	श्री राजन बाबु रिमाल	स. कम्प्युटर अपरेटर		
१४	श्री सुन्तली श्रीष मगर	महिला विकास शाखा		
१५	श्री राजेन्द्र बहादुर थापा	खा.पा.स.टे.		
१६	श्री शिव प्रसाद सापकोटा	खा.पा.स.टे.		
१७	श्री तिल बहादुर मल्ल	कार्यालय सहायक वडा नं.१	९७४६००६०११	
१८	श्री हुमकान्त पौडेल	कार्यालय सहायक वडा नं.२	९८५७०४०८३५	
१९	श्री तौमाया गुरुङ्ग	कार्यालय सहायक वडा नं.३	९८११४६२५३१	
२०	श्री हिरा सुमै	कार्यालय सहायक वडा नं.४	९८०५२२२५४३	
२१	श्री भगवती पन्त	कार्यालय सहायक वडा नं ५	९८४७६७३१७६	
२२	श्री मोहन विक्रम पौडेल	कार्यालय सहायक वडा नं ६	९८५७६३१०५६	
२३	श्री मिन बहादुर क्षेत्री	सवारी चालक	९८१६६८५९८३	
२४	श्री अमृत गुरुङ्ग	कार्यालय सहयोगी गा.पा.	९८२३१०३७४८	
२५	श्री डिक बहादुर गुरुङ्ग	कार्यालय सहयोगी गा.पा.	९८६६२५५१९३	
२६	श्री होम बहादुर थापा	कार्यालय सहयोगी वडा नं. १		
२५	श्री सरस्वती पौडेल	कार्यालय सहयोगी वडा नं. २		
२६	श्री टीकाराम अर्याल	कार्यालय सहयोगी वडा नं. ३	९८०६१७१९७९	
२७	श्री डिल बहादुर दर्जी	कार्यालय सहयोगी वडा नं. ४	९८४७६२६४९७	
२८	श्री रन बहादुर उचै	कार्यालय सहयोगी वडा नं. ५	९८४७६४८०७८	
२९	श्री गीता वि.क.	कार्यालय सहयोगी वडा नं. ६		

स्वास्थ्य तर्फका स्थायी कर्मचारीहरू		
क्र. स.	नाम	पद, तह
३०	डा.विपिन घिमिरे	अ.आठौ
३१	सुरक्षा शर्मा	स. पाँचौ
३२	दिनेश प्रसाद यादव	स.चौथो
३३	मालती नेपाली	स.चौथो
३४	सन्जय कुमार चौरासिया	स.चौथो
३५	गीता खनाल	स.चौथो
३६	श्याम बहादुर गुरुङ्ग	श्रे.वि.
३७	गिर्भाण पुन	सहायक पाँचौ
३८	शालीग्राम शाह	स.चौथो
३९	मधु कुमाल	स.चौथो
४०	प्रबिन पाख्रिन	स.पाँचौ
४१	राम प्रसाद काफ्ले	अधिकृत छैटौ
४२	पंखराज संज्याल	स.चौथो
४३	डमीसा पुन	स.चौथो
४४	धर्मेन्द्र कानु	स.पाँचौ
४५	प्रबिन भारती	स.चौथो
४६	बसन्ती गुरुड	स.पाँचौ
४७	सुमित्रा जि.सी.	स.पाँचौ
४८	जसेन्द्र शाही	स.पाँचौ
४९	टोल प्रसाद अधिकारी	अधिकृत छैटौ
५०	यशोदा के.सी	स.पाँचौ
५१	राम किशोर शाह	स.चौथो
५२	राम दिनेश राउत	अधिकृत छैटौ
५३	दिर्पा रोका	स.पाँचौ
५४	शुसिला रोकाय	स.चौथो
५५	मन बहादुर क्षेत्री	श्रे.विहिन

स्वास्थ्य तर्फ करार अनमी तथा कार्यालय सहयोगीहरू		
क्र. स.	नाम	तह, कार्यरत कार्यालय
५७	श्री रश्मी काफ्ले	अ.न.मी. होश्राङ्गदी हे.पो.
५८	श्री रोजी मल्ल	अ.न.मी. लुखु प्रा.स्वा.के
५९	श्री सुनिता न्यौपाने	अ.न.मी. लुखु प्रा.स्वा.के
६०	श्री भूमिका अधिकारी	अ.न.मी. पाखापानि स्वा.डे
६१	श्री विद्या लक्ष्मी सुनार	अ.न.मी. फलामखानी हे.पो.
६२	श्री सम्भना वि.क.	अ.न.मी. बालाकोट हे.पो.
६३	श्री बन्दना घर्ती	अ.न.मी. पाखापानी हे.पो.
६४	श्री कमल सुनार	ल्याव असिस्टेन्ट
६५	मैना थापा	का.स. होश्राङ्गदी हे.पो.
६६	जमुना शर्मा	का.स. भोकसिङ् हे.पो.
६७	रुपादेवी सापकोटा	का.स.बालाकोट हे.पो.
६८	जमुना हमाल	का.स.लुखु प्रा.स्वा.के.
६९	डिलकुमारी पौडेल	का.स.पाखापानी हे.पो.
७०	भक्त बहादुर हमाल	एम्बुलेन्स चालक

पशु सेवा शाखा कर्मचारीहरू			
७१	श्री ठग प्रसाद अधिकारी	जेटिए (पशु)	९८६९५८७९०५
७२	श्री एकनारायण पौडेल	सेवा केन्द्र सहयोगी	९८५७६३९०५९
गरिबसंग विश्वेश्वर कार्यक्रम			
७३	श्री सीता राना	सामाजिक परिचालक	९८०५४४५९६३
निजी आवास पुनर्निर्माण कार्यक्रम			
७४	श्री बिमल पुर्वे	इञ्जिनियर	
७५	श्री श्याम विक्रम शाह	अ.सब इञ्जिनियर	९८४६६४४९९४

रोजगार सेवा केन्द्र		
७६	श्री हरी वंश अर्याल	रोजगार संयोजक

१४. महाशिला गाउँपालिका भित्रका विद्यालयका प्र.अ.को नाम र सम्पर्क विवरण

क्र.सं	विद्यालयको नाम	वडा नं	प्रधानाध्यापकको नामथर	सम्पर्क नं.	कैफियत
१	श्री महेन्द्र ज्योति मा.वि. लुंखु	५	गोपाल प्रसाद शर्मा	९८५७६४४६६४	
२	श्री जनबिकास मा.वि. पाखापानी	४	बम बहादुर क्षेत्री	९८४६११९७२५	
३	श्री स्वधर्म मा.वि. पाखापानी	४	अमृत प्रसाद सुवेदी	९८५७६३११२६	
४	श्री विश्वज्योति मा.वि. पाखापानी	४	सुव बहादुर क्षेत्री	९८४६१०९५१६	
५	श्री मदनआश्रित मा.वि. फलामखानी	६	खड्क बहादुर क्षेत्री	९८४७६४१५५९	
६	श्री फलामखानी नि.मा.वि. फलामखानी	६	गोविन्द वि.क.	९८४६१३७३७२	
७	श्री सरस्वती आधारभूत विद्यालय, दुक्तान	५	डोलराज शर्मा	९८४७६४७८२५	
८	श्री सगरमाथा प्रा.वि. लुंखु	५	शेषकान्त शर्मा	९८४७६३६३२२	
९	श्री चनौटे प्रा.वि. लुंखु	५	शालिकराम शर्मा	९८५७६४५२६४	
१०	श्री बुद्ध प्रा.वि. लुंखु	५	सरस्वती उचै	९८४७६४५५०१	
११	श्री महाशिला प्रा.वि. लुंखु	५	तेज कुमारी शर्मा	९८४७६४१३९०	
१२	श्री चिसापानी देवी प्रा.वि., लामे	५	हरि कुमारी शर्मा	९८४७६४१३९०	
१३	श्री चन्द्रनगर प्रा.वि. पाखापानी	४	मेख बहादुर क्षेत्री	९८०५२४९८०६	
१४	श्री जयइस्वर प्रा.वि. पाखापानी	४	छविलाल अधिकारी	९८४७६४७१८३	
१५	श्री सरस्वति प्रा.वि. फलामखानी	६	भिम बहादुर क्षेत्री	९८६५४०१३५१	
१६	श्री महेन्द्रोदय मा.वि. भोगसिङ	२	गोविन्द गुरुङ	९८६७७६७४५१	
१७	श्री सुर्य मा.वि. होस्याडदी	१	केशव प्रसाद भण्डारी	९८५७६३११०५	
१८	श्री बालारानी मा.वि. बालाकोट	३	थम बहादुर नेपाली	९८४७६६९४४०	
१९	श्री गोर्याङधाम नि.मा.वि. होस्याडदी	१	चेत बहादुर राना	९८५७६२३२३३	
२०	श्री लक्ष्मिदय नि.मा.वि. होस्याडदी	१	हर्क बहादुर गुरुङ	९८४७०६६५८७	
२१	श्री चन्द्रोदय प्रा.वि. बालाकोट	३	श्याम बहादुर क्षेत्री	९८४७६४७७५५	
२२	श्री कालिका प्रा.वि. बालाकोट	३	रुपा राना	९८६७६४२५५८	
२३	श्री त्रिभुवन प्रा.वि. होस्याडदी	१	रामचन्द्र शर्मा	९८१६६४०९६६	
२४	श्री पैयू गुर्धुम प्रा.वि. होस्याडदी	१	हरी प्रसाद भुसाल	९८६७७७२५६७	
२५	श्री गोरादी प्रा.वि. होस्याडदी	१	हिरा देवी भट्टराई	९८१८५००४९५	
२६	श्री शिबालय प्रा.वि. भोगसिङ	२	दुर्गा थापा मल्ल	९८४०५४७६६०	